9269

For Reference Only
For Reference Only
Jammu Academy Of Art Culture
Acc No 9289
Class No
Book No
Price
Date
LIBRARY

بسم اللہ الرحمٰن الرحیم ط

نعت شریف

نہیں حال دل سوں چھپی روشن
چھا فراموشن پوشن پائے

سوزِ بلبل وژ باگل خاموشن
چھا فراموشن پوشن پائے

یاد کر زینہ روٗنٹھ باد فروشن
ناد بوز بیلہ یتھ عالمس آئے

شاد آس داد گرہ گرہ گوشن
مالِ ماجہ للہ ناوی مترٔ آغوشن

ڈالِ ہت کلمہ محمدؐ آئے
نال اس پورک دل سپین روشن

بڑھ تہ پڑھ اس کوت آس قوشن
اسہ دن درشن کاسن نیائے

لڑھ گی دور پئی تم چھہ اس روشن
داوہ چھک فیران گوشن گوشن

گرا وہ سالِ نہ نامارک گرائے
تاوہ دل دد آس آرہ دلہ پوشن

عاشق نارہ زال ہجرک جوشن
لاشک روز و شب چھک ہنوہ ہائے

چاشک آش ہت نیش لب نوشن
بال بال پھرہ ناو نفس ہفت جوشن

کارا ماحشر سس ہنز دگہ نیائے
زال ہارہ دینس گیہ اس سفید پوشن

آمتین ہند جوشہ خروشن
عرش ہر سو آور جاے

دادل آلو دات پرت گوشن
چھافہ اموشن پوشن پاے

گنہک انبار اسہ چھ دوشن
فتنہک عالمہ دوج سان راے

برم ابلیس دت مدہوشن
چھافہ اموشن پوشن پاے

عبد الاحد س دل پھوشن
سلہ آس شیر مشر توہہ کثر جاے

دیتوس نظر اہ کرتوں روشن
چھافہ اموشن پوشن پاے

مدح پیر منقبت

ارض و سما پیدہ کرد دستگیر نی
درد آدم درد جود آن پیر نی

نور دستگیر دور نزدیک جھس وچھان
حورہ عین سوں شفق تصویر نی

اندرہ نبرے پیرہ بن چھم دستگیر رح
ستارہ للہ وان پیر فہ وان پیر نی

ششش جہانس درہ فوراتن [illegible]
رتن [illegible] بستہ گی دستگیر نی

عرش و فرش [illegible] پیرہ بن پیری وچھم
درشنا [illegible] ستارہ پرتھ دستگیر نی

پیرہ [illegible] پیرہ [illegible] نبر
تیرہ دل [illegible] دست نزدیک نی

کوثرک قاسم وچھم غوث الاعظم رح
[illegible] مانا ے یکھان تقدیر نی

رہبرس واسن [illegible] پاسن [illegible]
شہ پرستا [illegible] کرتھان ولہ دیر نی

بے عمل عالم چھ شجر [illegible] ثمر
[illegible] دیتوں [illegible] نی

پختہ زانن پختہ اسرارے وجود
نکتہ بوزن کیاہ تگن بے پیرنی

اعذر گرد ستگیرس ڈیدہ تل
گنج معرفت کرہ عطا دلگیرنی

ارض و سما پیدہ کرد ستگیرنی

غزل

پیدہ ماہ پردہ پیدہ نورد ون خطنی
حورہ ڈچھ گتہ نی مسز دیدار

دورہ نی نزدیک شن تہ تنہ نی
حورہ ڈچھ گتہ نی مسز دیدار

روح بن ال ولی نور دمارتنی
پرشن ڈیلو نم شہ دیدہ پیدار

درشن گاہ تنہ با عظمت نی
لاش بدن پرزہ لاو عشقہ نارتنی

گانش الما تسہ گوم اظہار
فاش گوم نی بینہ فاش اوس قطنی

روحس بیتہ گندہ بار عظمت نی
ہوہس تہ ہاس گیس طوبار

نوحس طوفان آزاد تنی
نون میم جیم لام حقیقت نی

زون آفتاب زن کرشس دار
خون ہیون ژانگہ زولی تحقیقت نی

تخت انتر بہ سوشس حرکت نی
من حبل الورید بفحکت بہار

تنہ دمس سیٹھ شن ملرفت نی
منہ میگھ دیت مس کھورن آتھ نی

کھوہ نہ کھوہ نہ لاہ دوم رنہ مت بار
تنہ تن بلہ دیت بیٹھ خلوت نی

من اوکن چھوی مہ بانوی دنی
گنہ س کنہ س چھم بلہ ژار

تینهٔ موژ را دم زاد جارست فی
حوره و چه گفته فی منز دیدار

دل در او بدار صدر رس غطفی
دل پیوس جانس در شهوار

بل آو بیکار شام ژنبه رست فی
به احمد زر گر خالن ته غطفی

بند کز بال پیس زلفخ تار
سوز دل وزه ناو خوب صورت فی

حوره و چه گفته فی منز دیدار

غزل

۱۸

مثری هژده هزار عالم
مثری منزه در ابه سر کم کم

مثری اسرار زیر و بم
مثری منزه در ابه سر کم کم

مثری نشه آو الست بر کم
مثری دیو بوره منظر چم

مثری نه دات کرت سر خم
مثری روحی تی مثری قالب

مثری سوهم مثری پر الب
مثری هوها البشر صنم

مثری نشه آسے کم کم گل
مثری دیوانه کر بلبل

مثری نشه پیده شد آدم
مثری منز و چه مه کم حرکات

مثری منز و چه مه جلوه ذات
مثری منز و چه مه غیب عالم

مثری منز در ابه اپ صلح وت
مثری گوره و چه پن بر و نه بت

مثری و چه گت کران محرم
مثری منز در ابه سر کم کم

مثری آسمان مثری زمین
مثری مکان مثری مکین
مثری من جسم جہانم
مثری منظرہ درایہ سرکم کم
مثری یلیہ گو ذات منصور
مثری نِ پاٹ بنت گو نور
مثری وڈا دہ خبر سرم
مثری نفی مثری اثبات
مثری مکانت رموز حیات
مثری ورنے گرزان ہردم
مثری الله ناوہ تام خاص
مثری کھونہ اکھ لچھ ژوہ ۲۴ سماس
مثری سولہ ناوہ رسول اکرمؐ
مثری اوّل مثری آخر
مثری باطن مثری ظاہر
مثری مبقیٰ وجہہ بوم
مثری اندر کنوی نقطہ
مثری ونہ نس گژھان چھیم لا
مثری زرگر آحد بے غم
مثری منظرہ درایہ سرکم کم

غزل

کھنون سینس اندر گژھ سین
سنوُن پانس بنوُن خود بین
تنون آئینہ نِشہ آئین!
سنوُن پانس بنوُن خود بین
ژٹت حجاب اکبر زان
کھٹت تھاو پانہ سی منز پان
ژٹت للہ دُون عین قاف شین
ژہ وچھ آدم دپان کت ناو
سرہ کرنار چھا کِنہ داؤ!
نتہ ون آب چھا کِنہ طین

عدم آمت بصورت دم
وَمس لوله بران بادَم

نمسکارئیں شوکت بسکین
سفُون پانسَ بنُون خودبین

سمع بوزت سپین محرم
کماکان چھوی جما الجم

اما کر پیدہ عین الیقین
ژسِت آمُت ژپارہ الوار

بسِت وُچھ پانپورن گنت مار
لسِت یم رُودِ تمِن آفسرین

دوان گژھ اندرہ نبرے دیان
لبک آسنس نہ آسنج کان

گہے بیرنگ گہے رنگین
جرُم میم درمیانے دال

کرُم سرہ نیم الفک حال
تروم میراث حق الیقین

امین سپنت مہ راوَر دیان
زمین آسمت بنگ اسمان

کمین گاہ چھُوی دلک تسکین
امت زرگرہ یہ پنیوی پان

کُران تحقیق ژہ بدچھی زان
پرتہ ناوارت رب العالمین

غزل

صارفس بنیت گوم عین دُر
مارہ وستہ بدنس منزدِہ پھُر

عارفس تہ قدمس ہر سنبر
مارہ وستہ بدنس منزدِہ پھُر

روی کالہ یس بنہ لالہ رنگ
مُوبہ وَالہ بنار کرہ کم نہنگ

سوی زالہ ز پنج چال پرہ
مارہ وستہ بدنس منزدِہ پھُر

عنبر گلو رتو باغ ناز! — بنبر زلو کر خط دراز!
بمبور دلو لاج سورہ حر — درد دستہ بدنس منزدہ پھر
بمبس نہ میمس منز چھوئے — بمبس ولیت دالس چھوئے
جمبس منز باگ ست صدر — کھ دستار روس تھک ژھ ژہ مار
پک وتہ قارمن معنہ ژار — حق سرہ ہو پرہ بن قمر!
کتھ کن سپن مردن ندا — تت نے حاراہ نے تت روا
کتھ چھے مدا سمت در تہ پر — بس لام الف میمس میان
حس بوز تھی کر پیدہ زان — اسلام کوی زینت کفر
انفاس تنہا بے نمون — کن زیوہ چشمہ تن تنہ بردن
وون واس توے غرق تھکر — بن بن یمکر دلو ہس و نوی
دون عالمن سپارک گنوی — تن نور وچھت بن پیو ابہ
بن تے گژھن کسب عیار — کھن باز پنن روزن بیدار
زرگر آحد پانس ژہ تژ — مارہ دستہ بار نس منزدہ پھر

غزل

روزہ کوہ مے ہمچو مساز — سوز سلطانس اندر
بوزہ یم مجنون آلو! — چھ دل دیوانس اندر

پیرہ بل کما تیرہ نل چھم
لارِ لاری بیت دلس!

زیرو بم مضراب کھت آس
ژاس مے خانس اندر

شولہ دن مے روز و شب چھس
لولہ بہ تن باگران!

تولہ کوتہ لولہ خم خان
بُرہ مہ پیمانس اندر

پُر حباب میانے صدرہ دراو
ہانگنِ منز رچھنہ آؤ

دُر بنیت جلوہ دِوان ژاو
سازو سامانس اندر

گوہرے مقصود میانوی!
صادِ کس صدفس اندر

گوہری مل کِر کِری نوس
بزمِ عرفانس اندر

ذالہ کوتہ زالہ نتوس
کالہ صدرس دم دِوان

لعل مرجان گت چھ ماران
خالہ کس دانس اندر

رنگ تہ بیرنگ جلوہ معشوق
ہر دِہ وچھ متیئو!

ننگ تہ ناموس کتہ چھ روزان
عشقہ طوفانس اندر

شاہ عشقن حسنے زنجیرہ
کیہ نم ہیرہ بُن

پایہ تھید شاہ باز بندگیٔ
زلف پیچانس اندر

کامہ دِیوہ سنزہ دِیرہ زنّار
پُور پُور کافر وُچھم

رام رامن رام کِرمت
چھک صنم دیانس اندر

جا بجا غوغا یہ من پیئو
ہمچو بلبل پرُ جنون

راہ نبیچ شنوائی چھ
کینہ انسانس اندر

زانِ لیس پنہ نوی بدن
دُرے عدن ہیو ہیرہ بن

شانِ قرآن تس روشن
پنہ نسی پانس اندر!

انفکس دینس اندر چھس
لامہ کوی مذہب رچھان

میمسی زرگر وچھان آؤ
احرکس شانس اندر

غزل

گارہ عارف معرفتہ نی
پیرہ کتھنے مرحبا

غیر محرم زاگہ ہتہ نی
پیرہ کتھنے مرحبا

نور ہانن راہ عظمتہ نی
پور فولتہ خور شید و ماہ

گورہ تت کر صورتہ نی
عکس آدم رٹو زگتہ نی

نقش سنگ منگ رنگ ہوا
رقص دل کر الفتہ نی

فاذکرونی یاد ہتہ نی
وز درونی وز دماہ

سز گرونی تراولتہ نی
پیوس فکرن گوس غوطہ نی

طوسہ کتہ نس معنیہ کیاہ
بوسہ دِ تمس اتہ گتہ نی

دوون اندر جاے ژون صفتنی
بوون تہ ہیر ژرھنت چھو کیاہ

سوون تہ کن رچھ شن مدتنی
پیرہ کتھنے مرحباہ

تولہ دُن میزان دُوپٹنی
شعلہ دن گوہر چھہ متنی
کت گنجائیم شن تہ ستہ نی
خط نہن بے خال و خط نی
نالِ چھوک قالوا بلےٰ
احار زرگرہ لولہ وتہ نی
غوان جگر دامہ چتہ نی

بولہ دن یتہ ہوتہ ہا!
پیرہ کتنھے مرحبا!
پت لبوم کنھنے مُدا
زالِ عاشق عشقہ زتہ نی
کھالِ بردار محبتہ نی
پکھ اچھو سیت تھکے زاہ
پیرہ کتھنے مرحبا

غزل

دوئی تراوت سن یکسانس
سُوی چھہ میلت دانس دانس
لہ تجلا پیو گٹہ خانس
شہ ژور بیوٹھ ژھابہ پانِ پانس
فلِ فلِ تھاوُ پلہ دُردان
عین جوینده راز پنہانس
غین للہ وان سیرہ یزدانس
مایہ ڈیوٹھم شایہ خوبان

گنیانس لاگ پروان
گنیانس لاگ پروان
ماہ تہ خورشید گو پریشان
شلہ کریک گیہ دِل دیوانس
کلہ مالہ کر کالہ مرجانس
نین چھاوان نورہ نوران
ژھاے کاسم آئینہ خانس
گرایہ ماران چھم ہفت خوانس

اتھ حسنکس مکتب خانس — پرتھ اچھرہ چھ قاتل جان
خط پیم بیت دل میانس — گنیانس لاگ پروان
ڈالہ یمبرزلہ وژہ پانس — کالہ ہمبور گوٗ دیوان!
زال لوگن زلف پیچانس — رنجہ رنہ بہ لول خاک دانس
ڈنجہ تھاوت سارہ سامان — گنجہ آباد فل ویرانس
سادہ آدمس بیہ حیوانس — نمانمت صفت یکسان
زیادہ اکٹ دنہ آو انسانس — بے جسمس بیہ بے جانس
کم کم وہ چھ بدلان — نے تحقیق بے نیشانس
لول باگرم طوطہ جانانس — بول بوش کن چھ پیر مغان
اول یور نم گول ایوانس — وِن زرگرن دِتُ پہ سوٗ تہ پانس
نن ڈیوھن جانِ جانان! — چھن ماچھس طول میزانس

غزل

درحادیث دل بدل آئینس — تتھ تورہ وچھ تیتھ یورہ وچھ ہس
ہر سو روبرو سن سنتس — تتھ تورہ وچھ تیتھ یورہ وچھ ہس
گڈہ کر تحقیق صفت چار یار — ادہ بن فقرک دعوے دار
ننہ کیاہ سود آیو پیر گرنس — تتھ تورہ وچھ تیتھ یورہ وچھ ہس

وچھا گاشس کم نور پھل
پچھ گن پیہ بن پچھ حدیس
درمہ تندرے دل تلہ ناون
کرمہ بندریہ کرکرے صنمس
تولہ دُن دِل منز باگ میزان
چھلن لول بَرہ پُوز پاٹس
گھلن نہ لہ کور چشمس
کنت انما الاعمال بالنیات
جایا در شریہ خاص الخاص
کایاہ سایہ وتہ پچھے آتمس
زیوس نہ شیوس چھے ماہ وان

سچ پانالن جامہ کم دِل
تتھو تورہ وُچھ تیھ یورہ وچھ ہمس
گیانہ بندریہ پران للہ ناون
قولہ ایمانہ دل زبان
شعلہ دن خط لکھت پرمانس
بہلن اول بور گھٹ شاھس
ستہ بوز پرتہ یہ سیت چھوی ذات
انت شاہد چھوتہ وی کیاہ کھٹ ہمس
یایاہ پایہ سر رٹت اخلاص
اتھ زرگرہ کام کروت ژھن
این بس اشارہ چھوی فقیر سس

غزل

وسس دلبر چھم منز راوان
گژھہ منتس دنیاہ چھ ناون
انہ گتہ نی دِن چھم داوان
رتہ میانہ چھ وتہ رگہ ناون

لولہ ناون زول میون پان
لولہ ناون زول میون پان
ژھنہ گرنس پتہ لاران
لولہ ناون زول میون پان

دل مہت چھم روے ژھایہ تھاوُن
بلبلِ زانہ میان طوفان

گُل گزرِت چھو خار للہ ناوُن
لولہ ناوُن زول میوُن پان

دادِ میانِ ماونہ نس واوُن
جادِ گیم چھم لوک گیلان

شادِ کنہ تس بس دوس راوُن
بارِ غم چھم چھُسنہ وِتہ راوُن

دارِہ برِ چھم نارِ ہجران
مارِ آتشی چھم بُچھت تراوُن

بینہ مائے میانِ آد مشراوُن
تنہ سینم فانس فان

سُونہ گیلن چھ دُن دُورہ ناوُن
پروک سیر ژھایہ چھُس تھاوُن

دردک سوز چھم نہ سوران
ہرُدک واد چھم زرداوُن

وِلہ وِلہ ے چھم وِدہ ناوُن
وِلہ جگر سس گوم بریان

فلہ فلہ چھم مختہ ہار راوُن
گوش تھادہ نامیانن گراوُن

جوش میوُن زالہ کوہ بیابان
اوش دمہ دمہ ہوش راوہ راوُن

چھوکہ لہ چھس دگ للہ ناوُن
دکہ زد چھس دل پریشان

ڈکہ لانِ نیاے پتہ راوُن
بوز ناوُن وار بس راوُن

روز و شب آکس دیدہ گریان
سوزہ مضراب سینہ کتہ راوُن

خونہ بینہ چھ نامہ لیکھہ ناوُن
احمد زرگر عشقہ دیوان

گُونہ گوسنے حالِ دِل باوُن
لولہ ناوُن زول میوُن پان

غزل

دِلک تقویٰ رند سس درکار
ہلاک پرہیز چھو زہدک کار

شاک محرم لاگفتار
ہلاک پرہیز چھو زہدک کار

یمس انزرن گنج مقصود
تمس ذرہ ذرہ چھو سرہ بسجود

تمس کتہ رود شام و سحار ،،
حراس کر فقیر و نوش

حلال تتہ گوک فراموش
اراس دِ تو ہشیار و نار ،،

قضا برو نٹھ کر قضا منظور
قضا چھاو شش جہاتک نور

غذا اوہ چھوی ژہ سازو سیتار ،،
درس عشقن پر قابل

چرس سینی ژہ صیقل دِل
سرس کاس تک سرس گندزار ،،

تھویس دِر عرفانس
سو کیاہ کرہ مِل قلمدانس

سہو گوتس نخو سیپار ،،
عبادت کر سیادت تراو

سجادہ تسبیح چھ کاہ سنہ ٹاو
ریاضت چھا بنن ہر کار ،،

حجاب ژٹ ژٹ شراب یم
ثواب گنہ دست تس پیو

تراب زالت چھ کلزار ،،
کنت ایمان و دین تن من

سنت تت عالس نخ کس
بنت منصور کھس بہ دار ،،

اعتذر زگرہ نم پانس لا
ژہ کر لا کعبہ بت خانس

جہانس جان کرت طہ ثرار | ہلک پرہیز چھو زہدک کار

غزل

مہ الفس دال کرکم خال وخطن
پھران چھم تشنہ قلبس عشقہ رہ زن
مہ الفس دال کرکم خال وخطن
گژھت منز خلوتن خلوا بو کرنس
مہ پیے در پے نگان سعدی لولہ بدنس
نمک دمساز چرس تنے چنگہ ڈیوکھم
دل دیوانہ کنھہ یابانہ لاگتہ
سو نادرتن بو درمن للہ ناوون
وندان عاشق زہ عالم شکل خالس
یژھی لشس خوبرویس دل طلاوان

ون لاگت زالہ زاگان چھم سوہتن
کران چھم رشکہ تاراج ساتھ نتن
ون لاگت زالہ زاگان چھم سوہتن
اثرت منز خلوتن گوس شعر یاتہ سنتن
سو روی رہ پوشن تھاوان کبانہ رتن
ڈکہ دمسازہ روشان چھوی مہ کتھن
سوئے ژیونت نہ قائل پھ چھو دتن
بو حاضر چھوم سو ناظر کیفیتن
گندان کنھہ تت بدل چھی تاسہ پتن
گژھ قس لوٹ ژونون خاصیتن

احمد زرگر بہر پیکر نظر کر
سو دلبر دلبرن منز باگت ژ چھتن

(جملہ حقوق بحق مصنف محفوظ ہیں)

کلام اسرار وجود حقیقی

موسوم بہ

غزلیات احد زرگر

حصہ دوم

شیخ اکبر پسر زرگر عبدالاحد خادم

ناشران

گنج

بسم اللہ الرحمٰن الرحیم ؕ

نعت شریف

چھو ۔ ۔ ۔ تو تنگدستت بے نوا بیکس
حضرت نبیؐ میانو فریاد رس

کوہ چھم ۔ ۔ ۔ سوا حال باوس
حضرت نبیؐ میانو فریاد رس

وکہ زد چھوس بو ہر طرف گومت
ڈکہ لانِ باز چھومنہ پیومت

ہکہ گت چھہ چھوان یکت سفرس
زال تہ او نم بچال باز گارن

نال ولومہ نفسک گلمارن
حال رود منہ وار کینہ ونہ نس

شرمندہ چھوس چھمنہ کنہہ ڈالی
گذر راوہ کیاہ بو پیش والی

ہر زرہ بنارہ چھم نظرہ پانس
استادہ یلہ در محشر گرن

تمہ سانہ آسہ نٹ پیغمبرن
میشران ذرہ ذرہ آسہ تو نس

۔ ۔ کتہ روزن اولوالعزمن
زھپہ زھپ کرن پنہ پونپورزن

کف چھونہ ذاتنا آسہ پانہ عدلس
نے نور کتو بتہ سرم کنیزھا

بوی وسٹ خالی تتہ بادہ کیاہ
شے چھم شفا پ فتح نشہ شافعس

کتہ ویہواس سیہ کار امتی — دامان محمدؐ وسیع کافی
تتہ گنہ گارن چھ جای چھپہ نس — حضرت نبیؐ میانو فریاد رس
درکارِ مشکل چھس گمت گیر — یارسول اللہؐ عفو تقصیر
غمخوار چھوہ توہی کل امتس — میانن گنہن گمت انبار
چانس رحمتس چھو نہ شومار — لاتقنطوا اوچھ مہ منز قرانس
بس چھوم شفیع شاہ دنیا و دین — بس اسم پاک خاتم المرسلینؐ
زورہ چھم تھف تت دامانس — گت پیم مہ دنیا تہ عقبےٰ بکار
پرتھ لحظہ گژھ مے تہند دیدار — گت بوکرس روی ناز نینس
ہا احمد زرگرہ وچھ بلاشک — رحمتک سردار حیات برتخت
گوشو بوزان روشن چھو قمر — حضرت نبیؐ میانو فریاد رس

غزل

نے کتہ آیک پان گرت — سوز ترت گوم
ے خط ازل روز پرت — سوز ترت گوم
چھوی سوز ہجران سینہ برت — سنگ دل گے موم
ہوی ہائے عشق رایہ کرت — نایل جنگل آؤ ترت
خال او سوز ثوم — ایا تراوان ترہ کرت

کمه تان مینتهره رام کرت — خام رچهن زوم !
امه ونه واجنک ژهند کرت — سوز ترت گوم !
هاوسه خاکس لول برت — نار بیدار گوم !
واوه ژه یم اشارت — چهانن بیچ مان کرت
جان انزراو بوم — زانن ژه کزنک زنده مرت
ناسوته دراگ پرنه برت — زونه پراگاش پیوم
طاونه سی گردانیه کرت — یم توره ضرب کیت زرت
جبرتن دلی گوم — کم زوره جبر دست پیده کرت
روه چوتن دیوانه رت — دود بس گردیوم
لوپره ناپیولا برته برت — انصار عجب چوتا پیه رت
راوه زه ماره بوم — زنارش بازلبنه کرت
حرزه تکه ام چکه ده رت — هوهو بوزوم
برت تا اسرا — وزترت گوم
کمه دمه دلزه گوتا کرت — زرگرس هوش پیوم

مسوه اصدره کی درزانه برت
وزترت گوم

غزل

شمعس دماه گژدهه شور
مشتاق کت گوم پونپور

طمعس جمع جهونه پهیور
مشتاق کت گوم پونپور

جبریل هبت آو پیغام
ارواه ساس لگ وردام

تبدیل تنت بونه ئی شور
بیکال سیاره با قال

فی الحال باگران ئور لالی
مثقال ماچهوس بن ماهیور

اشاده هستهٔ ئور دردان
اسرافیل زیر فرمان

استاده تمه جایه روز ئور
پهت کینه وهساز همره

عزرائیل حکم مولے
کت کینه انورن پهدستور

یم ژور ملکوت افلاک
سر زور دره دوره آفاق

تم تور گیمت چهه مجبور
۲۰۰ جوبه گرط شیرازس

روح ایه مغز پهوازس
هوجیه پهولیه تل دیلور

تنه بلیه تن لاج نورن
آناوون ست منصورن

منه نش اده آو کنه ئور
پهاده دن سیاه سخن دنوزم

دونارهٔ دو شوی عالم
شاه بوز شار لدلار لهور

گنه گاشی تراوت کتهزان
کیا خان کیاه سنه کماکان

ها احد زرگره کهور مور	مشتاق کت گوم پو نپور

غزل

کن تهاؤ دلکن سیر نته لولو	ون ون سن وله دیر نته لولو
بنده گی هزار رقم	چهم دنان زیر دهم	زندگی بخشنم	پیر نته لولو
پاش داشو نزادت	[illegible]	لاش دوه مت	دمگیر نته لولو
دریاء پر ظهور	چهاد [illegible]	سیر سایه فی منفر	چهه ایر نته لولو
لاشکه زلفن	روم شام ملهدان	عاشق بند چهه	زنجیر نته لولو
دریا لعل گرم	عشقن فالی پیوم	سر دست چهس	تکبیر نته لولو
فقر سی [illegible]	سرک بنگه نوش	شکرس سیره دنت	شیر نته لولو
جلوه نیم روز سی	در صلوة روز سی	جلوه گر دچهه	قصویر نته لولو
کلمه باز [illegible]	باز نیو فتر الن	بل کر نژونا	میر نته لولو
صدک مخته هار	چهک احد زرگرن	لارک مدل اوس	گیر نته لولو

غزل

پیے ہت بو ماگوس زاه پیس	مے چت مه ماترمت میس
بے ناصحیح نے کیاه لیس	مے چت مه ماترمت میس

دالچہ ہانگنہ میم رژھر
صادہ کے صدرہ گوپیدہ در

خاچ ڈال چھے کل شیئس
مے چت مہ ماتر مُت مبیس

جامس جدا معرفت چنا
رامس رحیمو ژھن پنا

لامس اندر بستی حبیس
کیاہ سُود بُود جُگل رُن

معبودہ سنز پہ کتھ کھسُن
نابودہ سی کتھو زنگ روزیس

شامی رنگت شامی رنگس
خامی ضرب دِنو چھوی ہنگس

نامی نمائی سامعس!
بوزن وُچھن تھو مستقیم

سوزن سرود اندر دو نیم
روزن چھو بُن وُنو دنہ ظلیس

ژون عنصرن کرنم خمیر
من تن رٹت بیو کھم فقیر

ون در شریہ کتہ جاے دِیس
کسُن لبُن گوڈہ زانئی

کھسُن وسُن اوہ پانئی
کسُن چھ پان مان دِتھ دیس

جمع کرِت گل راوہ گرم
جو دانسی منتر گوم گرا

امایہ کتھِ خط طالعس
[illegible]

اصلن چھ وصلک گل ہران
فصلن مدا سحن خنتن جیس

غزل

ژورینہ دورہ کن ہت ژلہ
نندرہ زولہ گژھہ بیدار

پوٗرتھو گوش ہوش یینہ ڈلہ نندرہ زولہ گژھ بیدار
کینہہ زالِ عشقنہِ منگلہ کینژن بار کھتِ شومار
کینہہ گالِ حسینچہ کرتلہ شال بدشیر سُند پوس ولہ
چال تہ دم چھُ دوٗن ہرکار نیال رنگہ حال مارلہ
اکِ رٹ دولہ خنجر ہلہ بے دُت لولہ صدرس تار
اکِ رٹ سُم ساس گو کوٗلہ پروانہ لایہ دوٗٹھ نارہ زلہ
بہ پانہ دِل چھُم بے قرار مردانہ چال تہ ٹہ پان ولہ
ولہ ولہ جوش چھُم شش کلہ سُلہ آم باگہ گل انار
گلہ ہنارہ دمہ کستور کلہ معشوقہ سُلہ وت منز لولہ
تعشوقہ چانہ گوم سم ہار باشوق خونِ جگر تلہ
قمرن لول چھُم کوکلہ نمرت سر بو امیدوار
بمبرن خار بمبر زلہ وده نس چھُم نہ ژھن آرہ ولہ
مارنس زاہ تہ ما آو عار بدنس زده گیم مسولہ
نرہ ہلہ ساز کرٗ سازلہ برتل چنانی روایان تار
نرہ ہلہ پان چھُل وزہ ہلہ وعدس سادہ دِل کتھہ ڈلہ
بادس آسہ خبردار نادس گوش دِیہ تھلہ تھلہ
احمد زرگرہ منز لولہ للہ وان لولہ عشقن نار

صدفیں منز رچھت مخنۃ فاہ | نندرہ زولہ گژھ بیدار

غزل

رازن ہندوی شہباز من | نازن ونان نازک سخن
شاذن تے گیہ شاذ کنن | نازن ونان نازک سخن
رچھ کتھ ولس کرشمت ہے شو | وُچھ بحر عرفان رو بود
اچھ موہ ژہ لچھ بار لوٹہ ہن | طاہت دروی لب لباب
ظاہرتھ ظہوراہ برتراب | پے عین انان از نے بن
نوحن رمٹ درتن قرار | رُوحن ہتوم بُن بُن شمار
موہن محیط چوم پے دہن | ارواح مکتب ہفت خوان
بہ پایہ برزخ درمیان | سرمایہ نقشب صوفین
فکرن مہ سیارم انتقال | فخرن دلوم فنہک دُوشال
ذکرن ذبح گوم کلیتاً | اسود دو جام دُر جُرم
پس حد بیرنگ معرفت بہرم | مَس مد چھُو حس مل طالبن
اکسیر مقصود ماوراح ! | تصویہ تن تتہ رُوہ جُدا
حق سیر موجود بے کفن | نامن اندر گوہر ہرم
خامن اندر بل راورم ! | دامن کشاد گوش نازکن

کل گل بہارک مشرتہ مول
گرتھا احد زرگرہ وصول
غلغل مشک ریز بلبلن
نازن ونان نازک سخن

غزل

صدمرحبابیت بزم بیدرازس
سوزس تہ سازس ماچھس ژھن
پدمانہ ونہ ون لگ اہل رازس
سوزس تہ سازس ماچھس ژھن
چنگ نے سازبوز گوش نھوہ اغطس
بنگہ نوش موکتہ دوترن تہ تروہن
سنگہ نش لال میلہ محرم رازس
گیور گر پر بوخوش آوازس
نورژھٹہ ماران در انجمن
ڈیورل ماشقوراگ شاہ نازس
مینک مس چھم چین نوازس
شینک شراب چھ اہل بزمن
سینک معرفت نشہ کارشازس
رچھ دل زندہ چلی ایازس
اچھ مہہ ویورتل دون عالمن
لچھ ساز نشہ موبکہ تتہ فیاضس
کالہ سمبل پھل سرو سرتازس
زال گوطا سر قدر سین
خال خط دل ہت ژل پاکبازس
دردانہ گئی محو حسن مجازس
پروانہ کم کم زال جلون
عرفانہ ایشارہ انیہ ین شعازس
زال دراوڈل دیت دریاو پازس
مال ربہ مانژرس منتر صارن
لال درکف آو پختہ دمسازس
سوزس تہ سازس ماچھس ژھن

کینہ گندژ جیہ ژھایہ پیرہ شاہباز س
کینہ گوڈاس بہت خونس تہ مازس
شانگل شانگلان ذرہ ذرہ تن
جاگیہ مرشد کار پیرداز س
زاگ روزہ مہ دمہ باغ شیراز س
ہا احد زگرہ بہتہ لول رازس
بندہ گے میلت بندہ نوازس

کینہ کڑ زیوہ ہند زبدک فن
سانگل پیراران دویہ درازس
گانگل ناش گئے زندہ جانبازس
ناگ کو نشر منز ناو تن تن
سوزس تا سازس ماچھس ژھن
شولہ اوہ مارک سبت واصلن
سوزس نہ سازس ماچھس ژھن

دُون

حسہ بوزرسہ چیو شقق سس
نس نہ آس لبتہ تھو کرھس کھس
پنجہ سبت دستہ کہ دبجہ تھاو دل
ربجہ محنت ئی گنج منز نس
ذکرہ حق تو نتکرہ پران قابل
راز کسب خود کر جایہ تنہا!
سوز تکوی کھن منز بدنس
وردہ کیج دن رکھ چار محکم

دس دونہ دیو مونہ ستر س گس
دس دونہ دیو مونہ ستر س گس
ژنجہ پتھ ژنجہ نیرہ مال قابل
فکر تھاو دونہ سبت دوتہ شامل
سکرہ ژکرہ تلہ وچھ کھس دس
بوز تونت کرہ نشہ الا اللہ
کرلٹ ککرہ ہند وگہ لاکم
بہ ستر نالہ وج پختہ لاگ زس

پچھ نوج پچھ منز سیچھ پاٹھ رٹھ
وچھ تلہ دوان وی پرتھ مونہ ژہٹھ

لچھ بار زگہ میلہ بکھانس
دس دونہ دیو مونہ سترس گس

شترن لتر دیو میتھرن سر
کرنی کرنتھر نتھرن کہ

سطرن پہ پہ ژلی دس وس
ون دتہ نن گزر ہ ونٹھ کنہ تھاو

بن بن پلی کرک تی سنبراو
ظن تھاد نفس نہ نفصانس

مال چھ امانت رچھ ہر دم
زال نفسک پنہ کری بہ ہم

حال قال چون کھسہ میزانس
خلوت چھک در خلوت گاہ

وچھ نس بوزنس چھی مولا
بیول تیھ دوک تیھ فل لونہ ہس

خاک خارہ خسہ نشِ مال کر صاف
گرا کس منگ سہ وہ خطہس معاف

صاف بن مل کاس آئینس
بوی چھس دوان تے بوی چھس کمال

بوی چھس نونت کرہ موان دوان
بوی چھس عکس ہت پرت جبنس

با پیر تس آس با مشقت
تس تگی بوزن درویش کت

بے پیر پیرہ منز دریاو س
دس دونہ دیو مونہ سترس گس

کر یک عشقن بوز کر محنت
نیک نامی چھے بیخ دولت

شیخہ بول عبدالاحد زرگرس
دس دیو مونہ سترس گس

غزل

بوزیبا تسہ پتہ مژ زن
ژھنڈان توسہ کوسن جنگن
اول لاگت مہ گو الفت
پتہ زوگن ہتن ہانژن
تنہ گوم خاصہ پانس ڈاس
طمع آسوم دماہ روزم!
بہ مدت ژول لمن لرقن
سو کس سیت جھم رت صحبت
ترے خشقہ لجس گن زن
تے چھوم دیرت شمن
مہ گیت میرہ تن ل
سو چھوم دوزے مہ لایان تیر
پھلاہ دتہ زہرالا
پکن نازاکا رفتار
چیم دشوار دوستداری

یہ ماو چھ ون نگار من!
یہ ماو چھ ون نگار من
یوتان ژول دین ایمان ہت
بہ مہ تہ قس سپن اخلاص
گوم سور دور رک نارو
مہ احوال دل بوزم!
گیس فلا بو یار سس پت
مہ تہ راوت مدت سو گو برزان
گیہ کا شمژ ان جھس دن
چھ کیاہ قس کاکلن پالی
توے بن کتہ مہ چھم گردن
دلا ز ظلم بلا تقصیر
قدم شمہ اوا آسوم یار
تھکن آسس وسن دامن
گیم بز نہ ہر بہ طارو

تنے چھم وگ یمن زخمن
یہ ماوچھ ون نگار من

تمس للو غیرنی سیت رس
یہ گومت ولہ والنجہ ژس

بو کیاہ کرہ چھم ارمان دشمن
یہ ماوچھ ون نگار من

احتہ زرگر بوان خسرا د
ولو معشوقہ دل کرشاد

یہ ژی پت راورم آدن
یہ ماوچھ ون نگار من

غزل

یمبرزل دارہ اش ہارس
بمبور گومت سیہ کارس

ایم نے پان بو بارس
بمبور گومت سیہ کارس

سیاہ ست ناگ عجب لائق
سیاہ آب شتہ وئی معلق

سیاہ آگر سیاہ شہرس
سیاہ بوتہ رات سیاہ ظلمات

سیاہ رات ارض وسماوات
سیاہ منزہ وراد سنگ فارس

سیاہ لاگت چھہ لیلہ زال
سیاہ عینن سیاہ چھس خال

سیاہ زلفن زال یارس
سیاہ نجدس کھتوی مجنون

سیاہ چشمو چھہ خون ہاران
سیاہ اچھرن پران یارس

سیاہ ملکس بستان پیہ مال
سیاہ زنگی چھہ تل پاتال

سیاہ ناگہ ارزتس پیارس
بمبور گومت سیہ کارس

سیاہ زنار شیخن پوٗر
سیاہ کاری کرن منظور

سیاہ خط و چھن ولدار سس
بمبور گوٗمت سیاہ کارس

سیاہ تختس سیاہ سلطان
سیاہ دیدہ سیاہ دیدہ وان

سیاہ لشکر سالار سس
سیاہ سما سیاہ خاور

سیاہ تیپی کران کافر
سیاہ اسرار چھ زاو جارس

سیاہ چھی ناو سیاہ دریاوٗ
سیاہ موج گیر بیلس دراو

سیاہ ژاکہ وارہ ژھٹہ مارس
سیاہ شہر سس اندر نیدراز

سیاہ پرئے چھ وایان ساز
سیاہ سوزاہ شہر یارس

سیاہ صدر سس سیاہ گوہر
سیاہ ڈنگل تمکی محور

سیاہ درس بودس مارس
بمبور گوٗمت سیاہ کارس

سیاہ ہست احد زرگر داٗل
سیاہ چھس تختہ ہا راہ نالِ

سیاہ ڈرگر نہ انبارس
بمبور گوٗمت سیاہ کارس

غزل

چنہ اسرار کمن باوٗن
مہ سیت اخلاص کمکو تھاوٗن

وٗنہ بوزن وچھن چھاوٗن
مہ سیت اخلاص کمکو تھاوٗن

وزان کیاہ دمبارم شہزار
گرزان کیاہ حلقہ بنار راز

مزن تمکن وزن ہاؤن
مہ سیت اخلاص کمکو تھاؤن

سردون نیوس کفرستان
حبش ڈبو ٹھم تنکو ڈبڈوان

درودک تاج تمن داوان
حرف پیر پہ طرف راوم

شرع مذہب دین ترا وم
ژدپارہ دیدار حق ہاؤن

ہلاہ کر گنڈ سلاح محکم
باللہ محرم گژھک ہردم

دلہ سوی معرفت چاوان
ضمن بوچھوس دمن ات جوش

بمن وچھ درپہن فل پوشن
دمن دمن ٹھولہ ناؤن

مرت نوری چھ نور اقس
تیرت کے لئے چھ پردانس

مرت عاشق زندہ تھاوان
مہ سیت اخلاص کمکو تھاؤن

بہ در عالم نہ در آدم
فقیران ات کر سس محرم

احد زد گر بسر ہاؤن
مہ سیت اخلاص کمکو تھاؤن

(جملہ حقوق بحق مصنف محفوظ ہیں)

موسوم بہ

غزلیات زارنگ

حصہ سوم

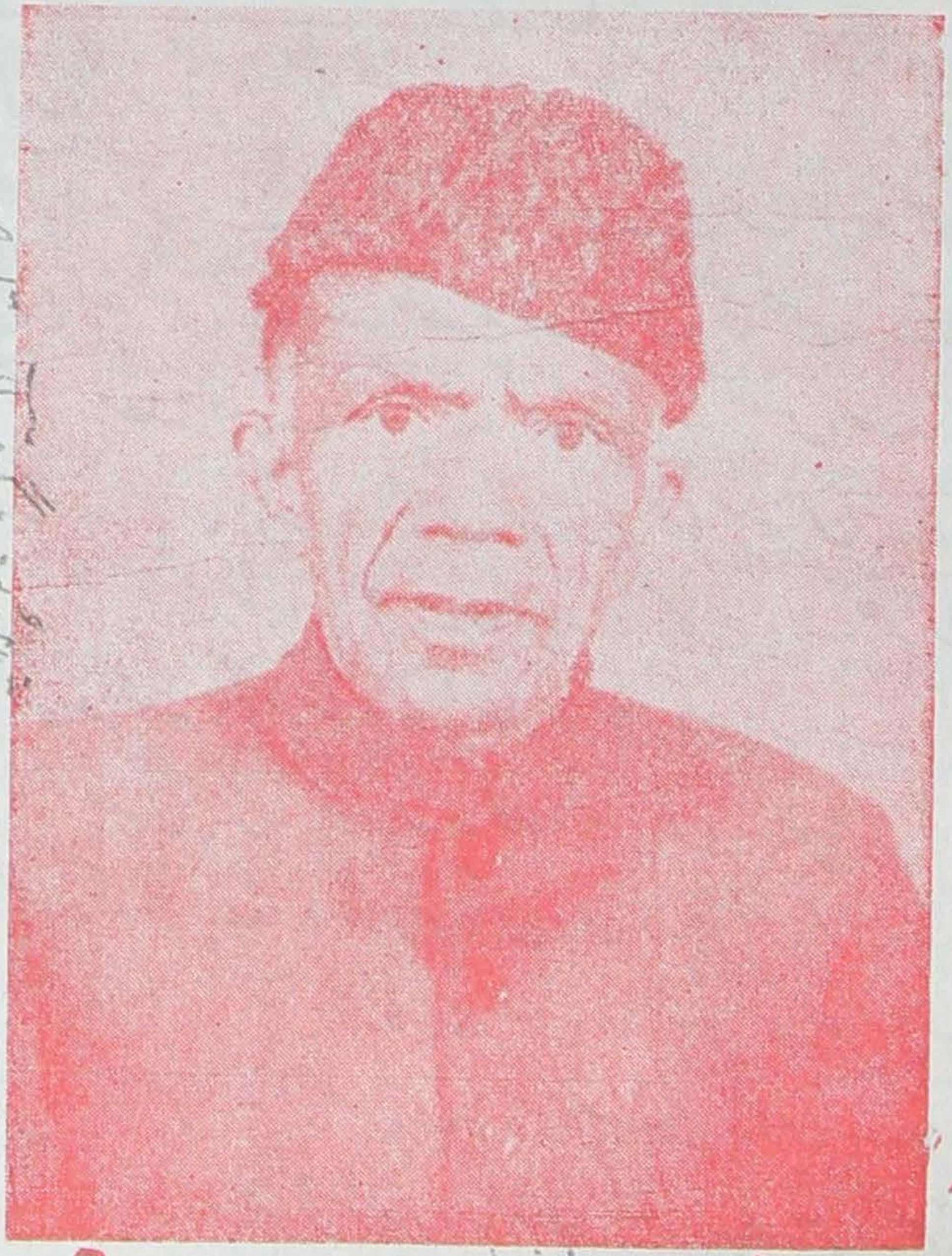

ناشران

زارنگ پبلشنگ ہاؤس گوجرانوالہ

ہدیہ تیس روپے

بسمِ اللہِ الرحمٰنِ الرحیم ؕ

غزل

دمہ دمہ حمد راہ ژی کُن چھُس دَپان کیا لکھو تم ازلس تے
ازلچہ باتے بے شک چھ بے پے عاقل وچھم حیران
لوح محفوظس کیاہ سمہ لکھو نہ قدرت کی قلمن تے
عقلتہ فکرے ونہ گت لگھو ونہ کس چھس مندہ چھان
نذیرہ سیتن ہا خبر نہ دراس تقدیر کن منزلن تے
دیہ سند فرمان پژت جابہ دِت دُکان بورک چھم راوان
لکھو دفتر کنہ ناگوم سرہ کاٹہ جار وسِ پیو بن تے
بلنوی چھس بیان پانے چھ اثنہ زان پانے پانس پژھان
وچھن کھوفر پت بروٹہ ہیرہ بن وِن وِژام شن طرفن تے
دوسس اتس ذرہ ذرانس ذاتس وچھوم یکان
پیر ہیرہ ہا محرم کرنس کیاہ ونہ غیر زانن تے
با پیر دم فیر نوش کران عشقہ شیر بے پیر وچھم حیران

ہا احمد زرگرہ پان کرتن سرہ ، زان چھی فرماون تے
شرف المکان بالمکین گژھ وُچھان پت آزِ نہ پھیران

غزل

معشوق جلوہ دت بازارس — عاشقو کر سلام دیدارس
نکتن معنہ پرژھ پختہ کارس — عاشقو کر سلام دیدارس
کھیت معراجس رسول اللہ — گوڈہ نی پرژھنہ لگو پانہ مولا
ڈال کیاہ یارن ان یارس — پورہ فرماونس سانہ نبیں ص
بوزرکھے باوے وارہ تھوکن — ڈال کیاہ سیت آس تاجدارس
التحیات للہ والصلوات — والطیبات گیہ ڈال اثبات
تی آسو ہمراہ غم خوارس — تورہ دیونس زبانِ قدرتی
السلام علیک ایہا النبی ص — ظن تھو وارہ سن اسرارس
شور تل ملائیکو بوزہ ہو ہو — ورحمۃ اللہ وبرکاتہ
امکوی شرن صاحب کارس — فرماونی لگ رسول اللہ ص
السلام علینا عباد اللہ — صالحین واقف دربارس
حضرت محمد ص تورہ یلہ آؤ — پرجوش اوس رحمتک دریاؤ
یار آس ساری انتظارس — عاشقو سلام کر دیدارس

یان وچھو یارو نبی مختارس
شور و تھوبن بن آس بے قرارس

زور اوس لوکس خمارس
عاشقو کر سلام دیدارس

ساروی دوپ یار رسول اللہ
دل بے تابن کرو تسلا!

مرحبا شیرین گفتارس
کر آنحنابن حال حالی

بیہ سلام امتس واژہ دالی
سی سلام رنگہ رنگہ نوبہارس

فنا فی الشیخ نشہ شیخ سرہ کر
ہر وہہ شیخی اندر نظر

بلبل لگ پھیر گلزارس
فنا فی الرسول گو محمد پچھان

بورے کر سلام زان بچھان
اصلح خصلت چھ اظہارس

فنا فی اللہ تحقیق آن
فنا سیدت پرزناد تن

من یلہ ناو سیبت انوارس
گو بقا باللہ بوز مجمل

بیتہ آیہ سلام تنت سیبت رل
اختیار صاحب مختارس

بوتہ سلام وجود حاصل کر
واصل سجدہ بن ذلاور

سلام شہود تھی آشکارس
شتہ زوہ کر استاون سلام

تیہ گونہ ہت صاحب کلام
لیہ نیدہ ورن سمسارس

سنت اسلام عامس سلام
خاص من عین الیقینک مقام

دل چی سلام چھے یلہ ژارس
کر نبیؐ السلام علیکم

ذرہ ذرانہ کن گوس وعلیکم
کنیشر و کر سلام انہارس

ہُولہ تلہ دِلہ نِشہ دِی کر دُور
ہر موکھ کر سلام پہ زنا و فور

پُور روز شور کر پنٹ ارس
عاشقہ کر سلام دیدار س

سلام چھے ... ین ہر سر تاج
زانہ کھے سلام چھے عین معراج

وِ چھلے سلام چھے ہوشیار س
ہر شو کر سلام وِنہ ان دِ دست

سینہ ای وِنہ تی منزتے پوست
تمہ وانہ منصور تھنو وار س

معنی سلام چھی خاص الخاص
شوی زانہ کیس کرہ پُور اخلاص

زندہ نی سبت گندہ اکہ ہار س
عاشقہ کر سلام دیدار س

ہا احد نہ گرہ کر تو گت
خوشحتی روی آئینس پنت

کر سلام وجھ رخسار س
عاشقہ کر سلام دیدار س

غزل

ذال فرقان نال تراو زنار
پال دِ ہنا کفر س روز تن دار

حال وچھ دیدو کر دیدار
پال دِ ہنا کفر س روز تن دار

بے جسم و جان جانوار اہ
دُون پرن پٹ رٹت کل دُنیاہ

تارین و آسمان قرار ادار
تمنا روزی چھ در دست من

لحم نرم چھس شب ہ روز کھن
بولہ چھس سا سہ بنہ قابل کار

لچھ موہہ لچھ ہاہ پانپورس وت
سچھ رُود پروانہ چھ ہتو پت

ہچھہ نشہ خامس پچنہ ہشیار
پال دین کفرس روزتن دار

پرہ وازہ کی پرگوڈہ فوٹ راو
دروازہ سیرک ادہ موژہ راو

سبز تازہ ژمرین ژندہ پائیدار
سونہ کانہ سیتن سون ملہ باد

سن سبزس راوفس منز راہ
بن کن تن کن سند طلب دار

آنہ منز عین سیت وچھ پنن پان
بینہ بینہ منز ژی ساری جہان

عین نشہ ژھن بن خود مختار
تراو نماز حج زکواۃ روزہ رمضان

پراوتی بیت نہ گژھہ ہرگز فان
ناوتن کوثرہ چھاو گلزار

پرہ وچھ ترابہ لوزیہ دک ریسر
درد چھ جابہ چھو نہ خورد و کبیر

تقابہ تدبیر تنہ کت بکار
ڈرہ منزہ نیران کل دریاؤ

ڈرون ہا فقیرہ کمہ منزہ دراہ
تمہ جابہ چھا لگان چھن گاڈہ جار

ہا احد زرگرہ صاف تھو من
ملہ ناو بارس سیت تنہ تن

وصل گلہ نشہ ہیو وسنت دگنہار
پال دین کفرس روزتن دار

غزل

گت کر کرقط پیوم زلف خالس
کت بوزن تگہ صاحب حالس

خط ہل پیم نامۂ اعمالس!
کت بوزن تگہ صاحب حالس

ژھٹو نکتہ رٹومی گژھ زبنت
ژٹو صاف تھو پٹ کن لورہ منت

گٹو کاسمت ٹھوویہ منز پیالس
کت بوزن تگہ صاحب جالس

خانہ پنہ نوی پانہ زال بن مقبول
جانور لاگ لوکہ ہنارہ مرہ تراوھول

آنسی منز یان کن بے خانس
آیہ آیہ کھن بدنس آیہ فرقان

جایہ جایہ وچھ ژھایہ ہنتو ماہ تابان
رایہ بار تراو سیت چھک لابنائس

سوہ سوہ گژھ گنہ زان نقصان سو
پوہ پوہ گژھ انہ زان بوزہ نابود

شوہ شوہ کر زیودت روز تالس
کری تہ انصاف تراو ژھانڈن دے

ہے سرہ کر تزلہ یو مرہ نُن بے
کھے غفلت دی چھے انکالس

زیو اک تہ دل بیاکھ تھو محکم
گل چھاوت سپارک کل محرم

مل حسد لامہ سیت جیم دالس
زف نال چھی دانہ دانہ تہ اوزالت

کف دت روز تنہا وعدہ پالت
تھپ موکلاو دامانس تہ نالس

طمعک لباس از خود بیرون نراو
سمعک آن ہرو ٹھکن سہ بر تھاو

جمعک جمع منز بست منہ انس
باپیر گوسوی یم سرہ کر سیر

لامحنت زان زن عین بے پیر
کیاہ کرہ ات چھونہ سی قیل قالس

کنہنے آ ولچھ بدناو کت پیوس
رچھ کرمس ہہوی گوم دشمن دوست

اعتبار زر گرمت حسن جمالس
کت بوزن تگہ صاحب جالس

غزل

ڈورہ گن ڈیکھ تریٹ منز راو
نورہ دریاوہ منز پورہ تن ناو

گورہ گورہ منز لس گورہ منز راو
نورہ دریاوہ منز پورہ تن ناو

ہیرہ تن پورت سنز تہ سامان
بالہ ہیرہ تالہ زنہ روپہ دسن دان

روپہ ڈاماتس نیرن کھیر راو
کھال دار جال چھک نال تراوت

کھال بارے شمار راچھ تھاوت
زال دار ڈیہ تس جال بارلاو

راجہ رن طاقیں چھے برسر
گاہ کیاہ تراوان گٹہ انار

راجہ منز ناوہ اتھ نارہ گڈ ناو
روپہ پاوان چھے منز کھیر راو

ہنس ہنس کرنوی بسر گنڈ راو
بیس نہ فان تس بغن پان لیٹ راو

ہاونس کیتہ چھی یم زیور
چھاوس کتہ چھس صورت بنار

پاونس سوری کال چھکہ چھاو
ہر دمہ عشقس روز ہمراہ

کن تھاو من ساوداہ تہ گاہ
مرزنہ اوہ زندہ سپاری ناو

کتھ نی پاوان تھاو تم گوش
سنتہ نی بیرون چھون اوش

وتہ نی پتوی پان پرزہ ناو
پژہ ہند تھو بازہ منز راو

نژہ نازہ عشقہ پان نرہ ناو
وژہ والنجہ زہ عالم تراو

صدرس تہہ وس لاگ غواص
وانژرس دم دتھ کرانتھ واس

اندرسوں تہ مخفیں ہاں کرتا ناو
نورہ دریاوہ منزہ پورہ تن ناو

راونس اندر چھی راوُن
ہاوان ای چھوتی سیاوُن

باونس غیر نسی زیبہ نگلاو
سیر حق باونم پیر کاملن

تمہ سیر یچ خبر چھ دلکن
ہا احد زرگرہ کھونہ للہ ناو

غزل

چھو کنہنے کرت کنہنس رَل
تُ چھوم کنہنے مہ دیدن تل

چھو کنہنے کیاہ مہ کرنم ژھل
تُ چھوم کنہنے مہ دیدن تل

چھو کنہنے سر مقامس شاہ
چھو کنہنے ہر نفس ہمراہ

چھو کنہنے زیر و بم نازل!
چھو کنہنے دِتہ حیاتی باب

چھو کنہنے عالم اسباب
چھو کنہنے ہستہ ہنز افضل

چھو کنہنے ہفت ناگن پے
چھو کنہنے منز ذرا تن سے

چھو کنہنے کنہہ چی ہت گل
چھو کنہ نتہ کیاہ صدا گتہ آد

چھو کنہنے نتہ کرت پیراد
چھو کنہ نتہ کیاہ ولہ ت محل

چھو کنہنے ہر رنگ آبن
چھو کنہنے ظاہر و باطن

چھو کنہنے مہ آخر و اوّل
چھو کنہنے نور پاک نور

چھو کنہنے کم جلاوُ منصور
چھو کنہنے کیاہ مہ ہاوان بل

چھو کنہنے ژٹ سامان سنز
چھو کنہنے رٹ مس نیرہ مل
چھو کنہنے دت دوکان درجان
چھو کنہنے گت دوان ششکل
چھو کنہنے کیاژہ پہ دانہ بن
چھو کنہنے سیر فرقان بوز
چھو کنہنے ہر شئے صیقل
چھو کنہنے احذر گر ہئت
چھو کنہنے رنگہ تہ بے رنگل

چھو کنہنے کھٹ کہنس منز
وُچھوم کنہنے مہ دیدن تل
چھو کنہنے جلوہ یزدان
چھو کنہنے کیاژہ سن درتن
چھو کنہنے کیاہ ژہ من سنبل
چھو کنہنے ہیرہ بن افروز
وُچھوم کنہنے مہ دیدن تل
چھو کنہنے پرت اکس سر خط
وُچھوم کنہنے مہ دیدن تل

غزل

ذکر تہ تسبیح ذالت نراو
مکرو سیت نودے اتھ آو
پرتہ پان تراوت سرہ کرذات
پھرہ ور کتھنہ روزنہ بھاو
ڈیہ بیہ لبک لالا تہائی
ڈول سند کھن چھی مردار لاش

فکرہ گژھ گژھ سیر پزہ ناو
فکرہ گژھ گژھ سیر پزہ ناو
ارہ سرہ تراو کشف کرامات
گوپھ سیر دن لاگ آشناوی
ژھپہ چھی قیمت مہ کرٹاو ناو
غولہ سنہ فن چھی اپنہ روکاش

ٹھولہ کنجہ کمہ رنجہ بنہ پولاؤ
فکرہ گژھ گژھ سیر پرزہ ناؤ

بچھ سنار پاٹھ چھوی ہارہ کلہ پوش
مچھ ہند پاٹھ چھوی دل فراموش

لچھ نہ ساس گنہ زن بیرون تراہ
گولہ ٹوپخ بن وس دریاوس

مولہ بیش مخنہ ہار پنہ باکاوس
کولہ بطکس پیا ابدال ناؤ

مورہ تاج شو بیا گانٹہ بر سر
کورہ کر شو بیا فوج افسر

جورہ شال ماز لرذاس بناہ
ہُدہُد فقیران آفاقس

شاگہٹ منزہ گورانہ کریلس
ڈوبس لاش تس گاش پرزہ لاہ

شانہ ہوس چھا بنان قلب شیر
کاٹھ مورہ عاقل و بنا شجر

پاٹھ پوز تراہ تھ رازہ بل چھپاہ
بس نہ آس پنہ فی خبر پانس

سوی بنیار اتہ راچھ بیگانس
کم بانس کتیو گنج اتھ آہ

ہا احتار زرگرہ تراہ بنڈار
ہر دم فقیرس لاگ خاکسار

الفقر فخری در حدیث آد
فکرہ گژھ گژھ سیر پرزہ ناہ

غزل

از مہ و لبر و جھومہ باسامانہ تے
جلوہ ہاوت کرنسہ دیوانہ تے

بزم عاشق زانہ کیاہ پروانہ تے
جلوہ ہاوت کرنسہ دیوانہ تے

کالہ سیاہ مار جنگی سر نہنگ
خالہ کس گنجس چھو نگہ بانہ تے

مست گژھان عاشق بیکتت ہمانے
مارہ ژن یم عارہ زحمت مژگانہ تے
لعل لب یکہ چالیے باگرانہ تے
دردہ بند کتھ کرہ سوخوش خندانہ تے
گئی منور عالم بیدوانہ تے
استہ قارمن سرگران قربانہ تے
گورلتہ مے ول بہ سنبلستانہ تے
پتو پھرن و نتم کیو بہانہ تے
متبلا کیت واللہ تالانہ تے
حسنہ گلسی لاگ غزلخوانہ تے

مس چھو دروست و عاشک بیت چھم مست
بریہ ارمی تیغ ہیت نرگی حالانہ
چھو سس وہاون آب حیات ناگہ راد
مردہ صد سالہ تھاو تھ از مزار
شمس قمر روبہ انور ماہ مہر
خستہ دل تم دست پایامت تھان
تن پھلت عمر ملت تھرزن پھلت
متوبہ ول میون کت سنا عشقن ثمت
باصلاح تیر بلا آنہ عاشقن
اخدر زرگرہ بن ژنہ عاشق دیو فراق

غزل

جانانہ وسیئے جلوہ ہاوت چھم تنبہ لاوان
درخانہ وسیئے پان پانسی چھم نمہ ناوان
راوچہ درایوس ویرہ ویرہ چھم ژنہ ناوان
واوچہ شمشیرہ زیرہ زیرے چھم کتہ راوان
مابہ کڈ مختہ ہار دابہ کن چھم ژھابہ پلہ ناوان

ہہ نال تہ اوت گیہ گاشس وِہ بدلاوان

بمس تہ زیبرس سیت سیرس چھم یکہ ناوان !

دمس گیرس عشقہ تیرس چھم سنہ راوان

زلفک الفت کلفن چھم کونز مشر راوان

کاکلن پیچن عاقلن دِل بند کرہ ناوان

اِن پُر اخبار کل تیہ چھم معنہ بوز ناوان

رُن زرّ تہ موزُور دفترس پیٹھ چھم پختا وان

ژن وہ زانن چھم شن در بچھن تل زاگناوان

معنہ کس مختص فن کرکر چھم لوٹہ ناوان

طوطس تہ ہارے دارہ دارے چھم بولہ ناوان

موتس کمہ تان مینتھرہ چھم شاپ وتہ تھاوان

ژن ظلماتن تن تہ پرت چھم رنگہ ناوان

حسنکہ انہارہ عشقہ امرت چھم چاوہ ناوان

احد زرگر نکتہ وجودک وِژھہ ناوان

حاصل شہود ہوا صلن سیت چھم تن ناوان

غزل

سنزت ہوہک حباب درمن — ونت کس زانہ زاجنم تن
چھنت پاوس امی سوزن — ونت کس زانہ زاجنم تن
سنگ نلوٹھ سبز خط وار — ہنگے لوگم سپین کلمار
چنگ اژ ورلگوس دفتن — بوتن کلہ بل وژھوس ہرانس
اتھن اتھ واس کرت پرانس — وطن وچھ مے شتن ناگن
شراب چیوم داوہ کن پیالن — طرابس چھم مہ آب زالن
خدابس جائے منز لعلن — شون دتو سرہ نون دارن
رون ہاو پان بیدارن — پون ہند پے انم پوہ تن
شمس یامت سپین سرفاش — دمس دمہ دمہ سپدم ناش
بومس چنت آس میخانن — رنگ صفا لی وچھم جانور
فنگے کیاہ تاج سندت سماس پہ — صنگ فارس چھو تمسند کھن
وارسختہ عجب باوے — صارست سنجہ دانن چے
شو دُر قیمتی چھ دردانن — کران چھم نورہ وزہ ملہ وہ
ہران چھم پرست ژہن منزوہ — پرانن تکبیر عشق عاشقن
کنیت آباد ہتوم ویران — بنت گوم جسم وجانس فان

احد زرگر پھران سفرن | ونت کس زانہ زا جنم تن

غزل

ہلہ ڈلہ تراو روزو زا گئے
ہلہ ژارہ لئے وُچھو دیدار

ہلہ وَن وصلس اپ صلح جوئے
ہلہ ژارہ لئے وُچھو دیدار

منہ مار ہمہ چی تار وایہ مئے
شنہ ون طرفن گنڈ نم نار

منہ وُن کریو کھ پیوم جانا نئے
لولہ نار شولہ وُم درچھ نئے

تولہ کیاہ میزانہ چھا شومار
بولہ وُم کنتور منتور نئے

باغس بِن بِن ناگہ چشمئے
لاگس منز باگ شوقہ فنوار

آغس بالادرہ وتھر نئے
ہلہ ژارہ لئے وُچھو دیدار

آرہ ہلہ پارہ ونہ ون دتو مئے
مارہ ولہ بوچھنے آم کلمار

نیرہ ہلہ صاف گوم آئینہ نئے
ولہ کن گوشن وُرچھ مئے

شلہ مینوشن جوش بسیار
گلہ کن پوشن لج پھولئے

سامانہ سنز بوز کیت پیر مئے
گومانہ لوُس کرمہ طومار

پیمانہ برمس پیمانئے
بے نکتس نشہ دراو نکتئے

تت اندر ویت سی سیپار
تحقیق سپدوی آدم روئے

ہا احد زرگرہ حرفہ حرفئے
عشقہ سخنن لاگ نزدیدار

حسنچہ ونہ آیہ مشکن بوئے
ہلہ ژارہ لئے وُچھو دیدار

غزل

بہ تار گوش دل ان چھم ہوش
ہزار داستان کران بول بوش

اشارہ زان صاحب ہوش
ہزار داستان کران بول بوش

بیچ نمکی و چھم زیر سس !
شمع تابش چھ شبگیر سس

دیچ سیرت چھ صورت پوش
زول زدہ روز مشرت پاش

اول نور تتہ جلاوت گاش
کیول زول ہنت زنگ بر گوش

شتن جسمن و چھم شت جان
شتن قسمن بتہ گے خان

شتن اسمن و طن روپوش
بندر گٹہ صاف کران زول

تندر تر ھٹہ زول خط ازل
سندر لٹہ لٹہ چھ چھاوان پوش

رکم گنبا نکوی دربار !
کتھوم زاول اندر زاد جار

ژتوم پوچھ منٹھوم غل غوش
سرہ معانی چھ لاسر دیا ہے

ورای عارف سو انزران آسے
طرح خود گوم فراموش

سٹھاہ چھی گنج سٹھاہ دیران
ژھٹہ مار غفلہ شکلہ پیران

مٹھاوت ژٹ سخن مفروش
کما کان چھوی جمع ہاوت

شمع بر سر چھو پرزہ لاوت
اما شش کلہ در آغوش

چھو موجود ہر وجود س سنگ
سونے بے رنگ تہ نے بار رنگ

احد زر گر محو خموش
ہزار داستان کران بو بوش

(جملہ حقوق بحق مصنف محفوظ ہیں)

کلامِ اسرارِ وجود یعنی

موسوم بہ

غزلیاتِ احد زرگر

حصہ چہارم

تاج پیر سخن سوامی خانقاہ عالیہ کلیاں شریف

از عبدالاحد قادری زرگر زرگر

ناشران

زرگر خورشید و زرگر شاہنواز پسران مصنف

دسمبر ۱۹۷۱ء

ہدیہ تیس ۳۰

بسم اللہ الرحمٰن الرحیم ؕ

نعت شریف

دلِ آئین روشن بناوتم
شلہ در مدینہ واتناوتم

دلہ دلہ دیدار کرہ ناوتم
شلہ در مدینہ واتناوتم

کرہ ہاگت تت روضہ پاکس
مرہ ہا پیش شاہ لولاکس ؐ

ترہ ہا ادہ پل صراط بے غم
تس کرہ ہا بوجان پان قربان

تس تت ڈیڈہ آیہ سگِ دربان
تس کت چھوی بکار باغ ارم

برہ گوس دلہ چو اچھو آش ہران
یا محمد ؐ سہ یا محمد ؐ پران

ذرہ ماوزہ وزہ دور رکاستم
قلبہ نشہ گومی صبر نایاب

جلوہ گر بینہ کر حضرت جناب ؐ
غلبہ گی لو لمح کران لمہ لم

در صلوٰۃ دمہ دمہ چھوم آرزوی
کر سناڈ بشہ سوی شبیہ روبروی

ہر سجدہ مشتاق چھم زہ عالم
کرو چھن در التجا سوی شفیع ؐ

کرہ ہس سلام یا ایھا النبی ؐ
پرہ ہس ہمیشہ حالات غم

چھوی حیات النبی ؐ حیات آست
دیدن شنیدن بلا واسط

تتو وآت تیونہ واتہ کینہ نہاہم
شلہ در مدینہ واتناوتم

ہر شام و صبح چھوم مہ التجا
کر تو م قبول یا نبی مصطفےٰ

ہر دمہ دعا مستجاب کھاوتم
لیس نور پاک گوڈہ گو پیدا

سوی نور و چھنوک چھوم مہ تمنا
دوان دیدن تل چھولہ ناوتم

زینت دنیا چھ پور ونہ کن
ٹوکہ مومنن ولہ کفارن

دین فروشی کران بیک دراہم
شلہ در مدینہ واتناوتم

آو احمد زرگر تیژ امیدوار
تاجدار لولاک بوزہ زارہ پار

از شر آخر زمان رچھتم
شلہ در مدینہ واتناوتم

غزل

بارہ میتہ تھنک چھوی سوال
آرہ کتہ نی مونارہ زال

پارہ پارہ گیمت دل سبال
آرہ کتہ نی مونارہ زال

سرگوک تازہ سرمے ودن ایچھن
ہر کس وچھن چانوی بچھن

دردک نگاہ سحر بنگال
بینی الف یا نیزہ تیر

ابرو دو خنجر بے نظیر
چینی دو جنگی پر کمال

گل غنچہ دل میک غطن
بلبل محو طوطہ تھنھن

دل لوٹہ ہت ژول خط و خال
آرہ کتہ نی مونارہ زال

بر سر گنجس زاگ ہت چھو مار
پرورده از خون دِل فگار

ہر تر مہت ول ہم مہ نال
آره کتہ نی مونارہ زال

زدن زلف و چھمک ولان
خونِ جگر میونوی تلان

چُونے گنڈت چھک مہ مثال
گر روبرو نالہ رٹت

سر ہو وندے در دِل کھٹت
ہر سو چھو چانوی دم دوال

شش رنگ کرت چھوک شن حارن
رش سنیاس مش سر حدن

پش پش جلاو تھم تن تہ تال
چینس اندر ژمی ژھوہ دِوان

سینک حباب میون شعلہ وان
دِینس دلس کر تھم قبال

وَب دِتو مہ دونون عالمن
لب تشنہ لب چانو رخ وچھن

شبنم گمہ چھوی بر گلال
بازی گری ہنار زن ژہ فن

راضی ژہ چھوک بر قتلِ من
قاضی اموک چھوی ذوالجلال

عبد الاحد زرگر واللہ
کر جان عشقن مبتلاہ

کرتس قبول لولک رِسال
آره کتہ نی مونارہ زال

غزل

کونہ ما چھو عاشقس ژھون دیدارس
یارس یاراہ نالی نال

تتہ موژ راوِت مت ملہ ژہ ارس
یارس یاراہ نالی نال

وقتہ زن وتمہ کن خوش گفتارس
نکتہ بوزن گیم دیوانہ چال

پختہ سن تارپن مختہ انبارس
ژے تن بیہ زڈ محواذ کارس

حے تن درتن ڈیو ٹھم کلال
مے چنہ من میانو آو اقرارس

ذکرہ پنج تن چھوم پنج دربارس
فخرہ پنج تن چھوم ضرب پنج تال

فکرہ پنج تن چھوم پنج اسرارس
وزہ نایتہ کرمہ پنڈہ کس غارس

گرزہ ناشیرس لتہ منجہ شغال
وزنا کرمہ پوز شوژ اوطارس

ست وہ سیوک منہ وان نگارس
اتھہ آس ذکر جارو بک لال

کنتھہ ہنز مانتھر تنہ جادوگارس
پران رچھ کان وچھ کیاہ چھ زاوجارس

پان زان دریاو زان لایزال
دھیان تھاوڈونگلہ نشہ کلمارس

پچھ بدپردہ درد اکسی اشارس
وچھ منقلہ جوش مالا مال

مچھ مان چھاو پان پانپور عیارس
باوگونہ گونہ لگ پرت لالہ زارس

داوہ خوشبوی ہت ماران ڈال
آو دل بلبل منز نالہ زارس

زنارہ گے مشتاق نور ابصارس
فتم وجہہ وچھوک لایزال

گندا حدزرگرہ سیت انوارس
یارس یاراہ نالی نال

غزل

لب بستہ کن خاموش باش گہہ دیدہ گاہے گوش باش

رب یاد کرن ہا ہوش باش گہ دیدہ گاہے گوش باش

زالن چراغ از رقص واو، پالن نفس تن من جلاؤ!

نالن چھ سینہ پُر جوش باش، گہ دیدہ گاہے گوش باش

دِل گژھ تھاوِن غیر روح، مِل گژھ کرن، با ہا تہ ہو!

بَل سینہ گژھی دل ہوش باش، گہہ دیدہ گاہے گوش باش

چاہِ وجودس لاگ سجال، گاہی ژہ مہ بن گاہ ہلال

چاہے بارم پمپوش باش، گہہ دیدہ گاہے نگوش باش

لاکرتہ ژھن از قیل وقال شہباز سپین شہپر سنبھال

شہ صورتن ہمدوش باش گہ دیدہ گاہے گوش باش

راٹ دوہ وُچھک جلوہ حیات، جادو وُچھ در ذات و صفات

سادھو تو قبا پوش باش، گہ دیدہ گاہے گوش باش

وُیور اَن چھ بمبور ذرّہ ذرے، پورسن تہ اندرہ تہرے

حورن ژہ در آغوش باش، گہ دیدہ گاہے گوش باش

پَارمان چھ پند نامہ پران صارفان بزت زندگی سران

خود جان سپن سنتوش باش، گہ دیدہ گاہے گوش باش

چھوم چوں نبی پیر مغاں، رُم زندہ کرِ نم بے گماں

خم نوش دپنم نوش باش، گہہ دیدہ گاہے گوش باش

احد زرگره هیره بن، تحقیق کر سرتل تہ شس
دون گاشرن بر دوشس باش گهه دیده گاے گوش باش

غزل

یام زاد جار آمه ڈیشنه لولو
تام پوچھر گوم پنه پنه لولو

خام سپید س پخته جام چنه لولو
تام پوچھر گوم پنه پنه لولو

میه گوی جرعه کله وال دتنم پور
تریه پرا گاشه دیه رس تلوس پور

حیه گوی ظهور و چهه میه هیره بنه لولو
اوشس اوسم لولچه کتهه باوان

جوش درون بیرون پرزه ناوان
هوش پیاره گوم گوش دیه نه لولو

تریه عشقنه برسر پانه بیاونس
گریه کڈنس برس چهانه ناونس

گٹه گم شد انوار پنه لولو
خط مشکین ستہ شایه مشر راونم

تتہ نندہ بان دہ نن جلوه هاونم
منه مشتاق تمه درشنه لولو

پیوم اذکار چشمو انه راون
گوم فراموش دال میم گنز راون

چوم دریاو داو که فنه لولو
ژهاے راوت عارفو کرس میٹھ

ماے ہت رو دیل و قال زالت میٹھ
گرای دت آدون عالمن تہ لولو

نورہ اسودہ نشو دراو نور مرجان
نور اسپید دیار باو دید تابان

نورہ یاقوت مھل درمنه لولو
تام پوچھر گوم پنه پنه لولو

علم لدنی چھو بدنی علامن
کلمہ باطنی ناو تمنی کلامن

ولمہ تم جامہ مرشید نہ لولو
تام پوچھر گوم پنہ پنہ لولو

احد زرگر سیر وچھ در پنہام
رندہ محرم اندہ رود غافل تہ خام

زندہ دلنی تی چھو روشنہ لولو
تام پوچھر گوم پنہ پنہ لولو

غزل

وچھ باغ لج فلیاہ اچھ پوشن
وچھ پونپورن بول بوش گوم گوشن

گچھ ڈبہ پٹ حور بوز بوز نوشن
وچھ پونپورن بول بوش گوم گوشن

ذکرہ دائم ذکرہ سیت زانج تار
فکرہ کرنم فکرہ سیت روح بیدار

سفر دائم چھو دائم باہوشن
شرقہ غربس سیت مہ لوکم دلاب

ورقہ ورقہ پھس پران عشقن کتاب
چرکہ گردشہ خندہ کرمپوشن

دم سیت بور روزاس دم بادم
سمہ ژار سیت چھاوم لچھ بدزم

نمہ نمہ تمن ویور تل مے نوشن
کھاروان لاگ بادی چھوی ارشاد

نارہ پان کڈ کمہ ناو ذکر احداد
کارستین ظلمات گژھ روشن

جای شنیای مای ول روز دیگر
آیہ پرسرہ کرذکر سمع البصیر

کرایہ لولچہ تلنس عشقہ جوشن
زونہ ڈبہ درپس بہت طوطہ کستور

زونہ پراگاش مانِ پران ذکر نور
گونہ گونہ لگ سی مست و مدہوشن

جو یہ آگرہ ناوِت ژلومہ وسواس
موبہ چھورس امِ بادہ فروشن
ست گپکارہ پت کوٹھہ دلونم شاف
کت وتہ رت پتراو خاموشن
تنہ موژرت سینہ ئیس بنہ زاوُل
وِنہ حال احدزرگردم نوشن

۸۴
ژوبہ شیت لچھ قالبہ چھاوت آس
دچھ پونپورن بول بوش گوم گوشن
ہت تا ساس وینہ تھونم کنوی اعتکاف
دچھ پونپورن بولبوش گوم گوش
ہنہ ہنہ ادہ تنہ تس وصلک بل
دچھ پونپورن بولبوش گوم گوشن

غزل

جامہ میانِ تس کامہ دیوس کیاہ چھ شوبان نالئے
شامہ صبح رخ تہ زلف یارہ سند تجالئے
بولہ سیتن ژون قند لمین زولہ مے دمہ کوی شمع
بولہ ناوم من پنہ نوی تن چھلِت نیرہ مالئے
آیہ سندرہ چھس ڈکس خال ژایہ در ملک بلال
ناگِ رایس پت چھ ہیہ مال گت کران پاتالئے
ویر ناگے نیب لبہ مس نیرہ زاگس ونِ دمس
شیرہ سند پاٹھ دم دِوانی فیرہ سی شکالئے
عاشقن گیہ موبہ زنجیر والہ واشو کِر اسیر

کاکلن منز پانہ وچھ مس عاقلن ہند آلیئے

خشمہ ہژے چشمہ تمسنزہ عشقہ منز نی دِل نوان

یا چھ جادو یا چھ آہو ، نتہ ما بنگالیئے

حورہ و چھمس سورہ پران نورہ واوجہ واوکران

دورہ گرائیے ولنہ مالیئے چھس کنن کنہ والیئے

سنتہ قلمہ خط دِلبر اتھ واوس کرہ راوان

تلہ مصروہ باز دروہ سوز بنیس ڈالیئے

احدزر گر کرہ ژہ دیدار ہر طرف وچھ روے یار

سرژہ موئے پر ہو اللہ ، پر یمہ غزالیئے

غزل

بوز بوز عاشق دیوانہ گیمت عشقنہ اکہ نکتیئے !

دَیئے لانس کیاہ سنہ لکھو تم موئے چھومنہ قرار

سنزت چھہ یس گژھیت بانس دزت پیہ موبر موئے

پزت ینوی مازیان پانس بزت کرہ نہار

میانو آلوتس گوشن گو تا گرانو چھوی لگومت میئے

کرانو تہ قبیلہ تراوت ورایس لانو پیوم زورا دار

دیوانہ کرنم اِم عشقہ جوشن گریانہ چھس سوزے
عریانہ تھوینس ست جامہ زالت شریانہ دتونم نار

پنج سورہ پیان ہیچ سنبر اوم ریجرن لاجامے
گنجہ طرفس سیت نردس گندی پنجہ منترہ روزمنہ مار

شتن ملکن راجت آسوم کتھن آسم زنے
وطن خارج کرس عشقہ ژورن ہتن رودم تیار

تھکہ کس ڈکہ خط منده چھت چھس پت ہت چھس شرمندہ گئی
ڈکہ مہ کرسم پنہ نیو پرابو، بکہ کیاہ کرت گفتار

حدا کہ تراوہس حدہ بیرون واژس لاحد شئے
ودان چھس چانہ مدنہ ویرے شدان اچھومنہ رفتار

نے تور دوہ رات ارض وسماوات نے خود روزس بوئے
نئے اصلکہ وصلہ ستین طلے گودو گنیار!

احد زرگرہ گورس پہ ژھ پرژھ دو کرتو پیہ پے
کورہ کر مضطر بیگانہ بے زر تور گیمت بے کار

غزل

وچھان ژی گن مدسپام سوئے
ژہ ماچھک باغ ارپچ حور

بوچھان چھم مار بوگوس مجبور — ژہ ماچھک باغ ارپ مح حور
کمال چھے کج قلابن چال — سوال چھوی پت ژہ رٹ فی الحال
سنبالتم دِل کرے گورہ گور — زہ چشمہ چشمۂ کوثر
چھہ نتہ بنگال جادوگر — زعشوہ کشتہ گے بہادور
کمان ہلال دہن چھوی میم — مہان دِل احسن التقویم
شمان بینی خنجر مشہور — یہ لب شکر و ماہ موژ راد
مہ روز خاموش مہ جوش شہلاد — بوچھوس دست بستہ باحضور
قندے خوتہ میٹھ سخن افضل — دندے قلِ دُر خندے دُزمل
وندے سر کرکتھاہ کھور مُور — کران نپہ نپہ شمع روے گل
پران آیہ شمس بلبل — ہران گہ گت کران پانپور
ژ اللہ روح میانو دلت مائے — لٹہ آہستہ مار گرائے
اللہ ہو چھوی پران کنہ دُور — ملت عنبر ژہ لیلا موئے
فلت ات منز چھہ نور چ جوئے — ژلت بیوٹھ ات یہ میانو کستور
مژن چھی بند ہژن سن کر — وژھن بر سیمتن چورہ نر
گژھن لوٹت ہژک ہنز ور — ژہ ماچھک باغ ارپ مح حور
احذر گر یہ غزل خوان! — سپد چانہ حسنکوی پردان
سزت آتش وزت منظور — ژہ ماچھک باغ ارپ مح حور

غزل

تھوتِ مہ یارہ ارمان وچھہ ہت دوبارہ یکھنا
نیاد تھہ مہ دین و ایمان صبر و قرار یکھنا
عشقن فسانہ بوزت ششدر گژھان روزت
سوز حسن چھو دوزِت چانوی بہار یکھنا
حسینخ ژہ چھے بحالی گلدار جامہ نالی
دِل بلبلن اوبالی گو یک نظارہ یکھنا
کینشرن ژہ جلوہ ہاوِت کنہہ بل ژہ تنبلاوت
کنہہ تشنہ لب ژہ ساد تھہ اندر مزار یکھنا
ہیہ پوش میانو یاون یکھنا تہ ہک ژہ چھاوُن
بیہ گژھ نہ دِل رلاون با اغیار یکھنا
یم چانِ دستۂ گل رنگمت زخونِ بلبل
قد سرو موے سنبل روی گل انار یکھنا
لگ میلہ رتو نشاطس دپوتم بوتورواتس
گنزرم مہ راتِ راتس نبہ کی ستارہ یکھنا
ہے وس سو منہ ناوِت انتن سود کس ملاوت

تہاوے بووتھراوت باغ چنار یکھنا!

گومت سنت مہ آزار پیومت بو عشقہ بیمار

وملک دوامہ درکار ہتہ اکہ اشارہ یکھنا

وعارس ژہ کرو فانی یتہ نوچھ کنہ بقائی

وچھتو آخر فنائی چھوی سمار یکھنا

عبار الاحد چھ مشہور خوش لحن عشقہ کنتور

کربول بوش منظور پریم سیپارہ یکھنا

غزل

مہ چیوے امہ عشقس وانہ دیکھو

کھنت می ہیرہ بن چھم ہوتہ اللہ

چھو تمسار پور تابان نور انوار

دریچن نوریت گوم شور گوشن

ننن چھوم دل ستن بنارن ہوان داد

انن عشقس جدا بن بن چھ معنے

یچھان وچھ بر ہو اور یاے رحمت

کھتوم زاول اندر مے زاو جارس

موہت ول ہت ژلوم جانا دیکھو

سنت مرزن سپن عیانہ دیکھو

ژ پور درمن کرت یکیانہ دیکھو

دری گنڈ گنڈ پری وزہ وانہ دیکھو

رتن میان لکھ بھی افسانہ دیکھو

ونے کیاہ کیت گے دیوانہ دیکھو

وچھان عاقل سپن حیرانہ دیکھو

رٹوم قطرس اندر پیمانہ دیکھو

مہ گو اکہ نقطہ سیتن سوختہ بدنس — منگان نچتن بوچھوس درمانہ دیکھو
احذر گرو پان بڈ چھوم مہ آگرد — ربی میانوی نبیؐ دردانہ دیکھو

غزل

اے ستمگر قتلِ عاشق ونہ چانوی کار چھا
مضطرن تے بے سرن پٹھ نن کڈن تلوار چھا
رشکہ میانے خشمہ سیتن ہت ژہ آک تیر و کمان
آم جل مرگن اجل الماس پھل بے عار چھا
باسلح سنگین دِل درامت واللہ کرنس شہید
دربلا پیوس کربلا گوم منزلہ دشوار چھا
کس ونے می گو سنے رچھنم بنے یار پرزہ تے
چھم تنے دایان یہ نے بوزو کنے رژ تار چھا
دلبراہ دلآورہ ژل ہت زرہ میانو دل تہ جان
لوٹراہ غارت گراہ زور آوارہ دلدار چھا
بے رضا انونم قضا، دتونم سزا کیاہ چھیم خطا
دِل فضا عشقن منزہ یت ہوا یاذ اگٹہ کار چھا
بے خبر عشقن تبر درایم کرت زیر و زبر

سر لسبر ژٹونم جگر تمکوی اثر ولدار چھا
نال گے می زال زلفک چال چھک بنگال زن
مار سر بالکل زہر کتران جگر پھوکار چھا
چھم گلن رٹمشر دِلن چانی کلن ہت صبح و شام
کر ژلن وعدس ڈلن وچھ کاملن انکار چھا
پُر کمال حسن و جمال دیدو وچھوی یم بے مثال
خط و خال، جاہ و جلال سوی لازوال انوار چھا
وہبدم عشقن صدم کم کم ستم وچھ عاشقن
دم رٹت محبت کھٹت منزل ژٹت رفتار چھا
احاز زگر رٹو فراقن سینہ چاکن کیاہ علاج
درد ناکن تہ ہلاکن زندگی دیدار چھا!

(جملہ حقوق بحق مصنف محفوظ ہیں)

بسم اللہ الرحمٰن الرحیم ط

نعت شریف

چھو بے شک ہوا انوار محمدؐ
چھو دیدن روبرو دیدار محمدؐ

کمامہ حسنکس کعبہ بازہ مخرا
امامہ تت چھو خوش گفتار محمدؐ

زمانہ زاغ البصر بزلن برم
جمع مشتاق وچھن انہار محمدؐ

دہانہ سلسبیل یا حوض کوثر
زبانہ کیاہ ونے دربار محمدؐ

شو روے والضحیٰ وچھو آفتاب
بہ تابش رشنہ از رخسار محمدؐ

عنبر او نہ خطن تاتار چھو مشکین
کرت الفت بزلف تار محمدؐ

لبک کتہ حارفار شمشاد سرو
کبک شرمندہ از رفتار محمدؐ

ہران اتش شمع از لول بیاپوز
پران سوز جگر اخبار محمدؐ

حقیرن منز حقیر پروانہ کوتاہ
فقیرن منز عجب داغدار محمدؐ

زمین و آسمان ہر شبہ چھ درسوز
فران ہر لحظہ بم اسرار محمدؐ

ملک فلک تہ جنی جن تہ انسان
سپین مجنون وچھت آثار محمدؐ

وچن لولاک لما بوز کردھیان
سپین گل بیدہ از گلزار محمدؐ

اصیلن نہ کمینن ہند سو لشتنبان
وسیلہ ہت یمی چار یار محمدؐ

اگر بوتہ گنہ گار عاملس منز
مگر چھوم تکیہ امتس ژھار محمدؐ

اخار زر گرستھاہ مضطر چھو برزہ
منگان خیرات از دربار محمدؐ

غزل

یارہ میانے لگے مہ پارو وے
کوہ زا جتھس عشقنہ نارو وے

پچانہ حسنک غوغاشن طرفن
عشقہ بلبل وان دوان دراد گوشن

مشکہ چانے لگو سہ خارہ خارو وے
کوہ زا جتھس عشقنہ نارو وے

دون چشمن اندر چھوی پرتو ذات
حورہ پرے مشتاق دوہ کیو رات

جادو کر تھم جادو گارو وے
روئیہ نشن پرنور زون آفتاب

موبہ نشہ چھوی مشکین عنبر گلاب
تولتہ نقاب کرہ دیدارو وے

حسنہ گنجس نگہبان پاے تاسر
ملک بنگالک بم کالہ اجلہ

پچھناوت زلوک وارہ وارو وے
بمہ کمانہ رود ہم گون چارت

رمہ رمہ الماس چھوی بارہ تھ
تیر چان آم زور آوارو وے

دین باجی یہ دل میون پھلہ ناوتن
سینہ وصلکہ آبہ سیت شہلاوتن

کینہ نراوت کر ملہ ژارو وے
راز میانوی للہ کر گوشن

ماز میانوی گریاو تب جوشن
ناز چانی ہیم دشوارو وے

نیزہ عشقن سنت کیم یت جگر س
تیزہ تراوت چھوکن بلغار ووے
سات گنزران چھم گژھان ساری رات
پچال آم مہ یاونن ژھوہ مارن
حال بوزت پھاٹن سناغار ووے
تذ گریار س چھوی بزل
ولہ منزرت عشقہ سیتار ووے

ریزہ کرنم موژہ راوت ہاوہ کس
سات نامس کمیو لکھو میانوی سات
باتھ میانی چھ مثل سیتار ووے
ناں ولنم کمتان شمارن
کوہ زا جنتھس دور رکہ نار ووے
ہلہ آمژ تمس چھے حسنہ کزل
کوہ زا جنتھس دور رکہ نار ووے

غزل

تن تن کرمیلہ مہ تہ تس ونتہ طوطس ہارے
انتہ از دلبر مہ پیغام بن تہ خوشر فتار یے
گلبدن کم کم مدن ہر دم وَدن با صد فراق
چھولہ لدن چھوک نہ سدن مرہم دلاوگار یے
وچھتہ دلبر با قہر لایان خنجر بر جگر
قتل گر شام و سحر تراوان پتھر مار یے
یدن باوم زلف مشکین تان نیونہ دل تہ دین
زانہ کیاہ دردانہ درسین مہ سی بیمار یے

موی سنبل تا بارامان بوی عنبر چھس ایوان
سوی گلرخ بلبلن دل گت کران ژو پار یے

سینہ زن آئینہ پر زلان شیشہ نوتہ تابش دران
کینہ رٹ رٹ کرنہ دیوان چینہ کی دربار یے

عین دارے پٹ بوتارے گیسہ کارے ژام خم
اچھ مہ درے اچھ دارے اشش پکان چھم جارے

چھس برے گیمژ نبر زل بنبرنے کڈنم مہ کل
تس گمت کس سیت چھم رل بیس پتے جمہ خوار یے

ژورہ ہاونم حسنکوی نور دورہ تنبلایس بو حور
شورہ پانس کرنمی سور دور رک ام نار یے

لت ژہ یکھنا حضرتہ بل تت بو پرارس ڈیدہ تل
مت چھ کرمت عشقہ ہانژل رت خوش گفتار یے

احد زرگر غزل خوشتر لکھ ژہ از خون جگر
سوزہ دل دن بوزہ دلبر روزہ کن دار دار یے

تن تہ تن کر میلہ مہ تہ نس ونتہ طوطس ہار یے
انتہ از دلبر مہ پیغام بن تہ خوش رفتار یے

غزل

نور رخ مہ پور نازن دورہ ہاو بڑ کالئے
حورہ دل ہت گو بالفت یور انتن بالئے

لوگ تندرس مہ پنن ماز اندرہ وایان سندرہ ساز
ژندرہ موکھ سی عنبرہ مالی کر سلام بہ تالئے

نرہ تہ پر کاش مہ یہ آکاش پر ہی سیت چھم گن ان
شامہ وامس منز چھ لگومت راچے ہانکالئے

گاہ بو لیلی گاہ بو مجنون گاہ درون گاہے برون
گاہ بو مس چت حسین برابر گاہ بنگی بنگالئے

گاہ بو زلف گاہ بو چھوس خال گاہ سمندر گاہ بو لال
گاہ بو ڈونگل گاہ بو چھوس زال گاہ پکان بال بالئے

گاہ بو گوہر گاہ بو انور گاہ صنوبر مدور
گاہ بو پادشاہ ہت لشور گاہ بو چھوس سوالئے

گاہ بو شیرین گاہ بو فرہاد گاہ بو کوہکن خود بنات
گاہ بو آموز گاہ بو استاد گاہ طلب ہر حالئے

گاہ بو جوان گاہ بو چھوس پیر گاہ نگہبان گاہ اسیر

گاہ بونا یل گاہ بو شہنیر گاہ وزان چھم زالئے
ہر کھ بوتس کری گت یُس مہ گو دِل ژدرہ ہت
عاشقس بے شک چھ شربت خونِ دِل چُن پیالئے
احد زرگر بن دلاور سن ژہ پانس ون خبر
یِ اندر تہ تی چھُو نیبر دُچھ ذرا ما خالئے

غزل

بندہ بازی بندہ کال راون
زندہ بن زندگی سرہ کرتن
فندہ بازی دُنیاہ تاون
زندہ بن زندگی سرہ کرتن
وتھہ رنہ بامت لاج پتہ رن
کتھہ رِن ہنز کتھہ وزگتہ رن
ستہ رنہ تان وژہ تن جامن
زرہ دیو بوزم شکار بولِ
انہ دیو ڈیو ٹھم رن لایہ گیلِ
نتھہ نہ تراوس پٹ دامن
پہلس نہ پہچے یلہ وتھو نیاے
پہکو بھکن پٹ رٹ جاے
لہو ژل کہلو ہت آکاش وان
از ملک ملکوت تھاوام گوش
حضرت جبریل آسو در خروش
اوصافِ میم آسو نان ملکن
دریای اکبرہ نشہ کر نظر
آبس آباک چھ جانا در
آتشی ناو ہت چھو واو دوران
زندہ بن زندگی سرہ کرتن

سنہ زنگہ ڈیوٹھم جہانوار اہ
نو آسمان چھس نالِ تاہ بتاہ

یخنہ بخنہ ڈیوٹھی تخنہ پہ ں کھن
رندہ بن زندگی سرہ کرتن

آسمانہ نیبرہ وچھ بارگاہ!
سنہ گوہر معلق بہ ہوا

عرشس ہیرہ تہ فرشس بُن
لامکان سیارت وچھ لامکان

وجود و شہود تہ حیران
تمہ تور نیرت خبراہ اُن

جسمس جسماہ پیر
جانس جاناہ چھوی افسر

آناہ فان گژھ کتھ تھو کن
تورہ کس عالمس تور کوی ہوش

تورہ کن سخن تور کوی گوش
تور واتت گویورہ کس ژھن

نہ تور صبح نہ تور شام
نہ تور کلمہ تہ نہ رام رام

نہ تور ملت و مذہب سمن
غیب الغیبس غیبچ وت

وحدتہ نشہ پیہ بن کثرت
تمہ شایہ خط پیو دون میمن

ہا احار زرگرہ زیو نگاہ
من وراء الوراء دیارہ پرزہ ناد

گژھنہ گژھ گژھ گرہ سارفن
رندہ بن زندگی سرہ کرتن

غزل

یہ دوست آرہ وت راوہ راون روا چھا
یہ یاون بین سیت چھاون روا چھا

ہتو جادوگارو کتھو جادو کرتم
یہ داد غیر زانن باوُن روا چھا

عجب نازہاوت کتھہ مشرہ راوِت
جنونے عشق وزہ ناوُن روا چھا

حسینن ہندی کار کرن خون بسیار
یہ خنجر ژھٹہ ناوُن روا چھا

یہ کتھو قتلاہ ہیوم بسمل کرت کوم
اڈی کھشہ وتنوس تراوُن روا چھا

ہجوم عشق آم لوٹاہ کرت درام!
دل و دین بتاراج نباوُن روا چھا

بو فوژالہ دُور رد مے نالہ بزور
یہ لو چرمہ رستو شولہ راوُن روا چھا

ڈلوم ہوش بالکل ژلوم دل چو بلبل
ژہ ات گلرخس پرہ وہ تھاوُن روا چھا

زلف گیم اویزان تمے گیم زولان
یہ خستہ جگر بستہ تھاوُن روا چھا

دِتم یارہ دیدار یتم بلہ بیمار

ستم گارہ سر ہہ مشرادن روا چھا

قیامت چھ کیاہ کنت جدائیہ نسبت

تُلونار پھنس مِلہ ناوِن روا چھا

یمِس گژھ بیداد سوزِ دِیہ نالہ فریاد

تمِن آلون خندہ تراوِن روا چھا

ہا احد زرگرہ دلخستہ مضطرہ

یہ درد دردن ژھایہ تھاوِن روا چھا

غزل

وتہ بینہ روزک بنت کافر
یتہ آکھ تورچ سکھراہ کر

کتھ میانہ قیمت دُرتہ گوہر
یتہ آکھ تورچ سکھراہ کر

دِل یلہ دتونم دلدارن !
گلزاری کرم گلکارن

دلہ سیت لدنس پائے تا سر
گِنہ ہر دم ژی پانِ پانس

جان کر قربان جان جانس
زندہ مُود زندہ تی ژ لوک مرمر

یتہ آفاقن لب مستی
تت آباد س چھنہ بستی

ستہ قافہ نیرت تمکوی گذر
آبہ پٹھہ پیدہ کرنے خاک

گراک بن سرہ کر پاک ناپاک
خواب دی غفلت چھی دور کر

پانہ خدا کرپنہ نوی پان
النفس میہک گنڈت زیور
در صفات قدیم ذات قدیم
بیم خوف تراوت ینہ کھک ڈر
کم کم منزل طے کرم!
قطرس میلت کو دریاؤ!
یکسانہ نشہ گو جمع گوہر
بوز معنی تت چھو واتان ای
شمعک پاٹھ دیو پانس جلاو
جمعس چھو تابع کل دفتر
مخنۃ چھوک مہ دانہ دانہ ہشیارن
پختہ کارن ونان احتار زرگر

تھوی بن تیتھ نہ زاہ سیدی فان
یتہ آک تورچ سکھراہ کر
یاوَن الفی نتہ ون میہم
دراؤ معراجس رسول اکرم م
واصلس چھ کل حاصلاچ خبر
ژتہ س کہ زنگہ کیاہ کرس ناؤ
کل شئی یرجع الی اصلہ
زانہ کھے ادہ چھک طالع ور
طمعس سیت چھوو سمعک داو
یتہ آکھ تورچ سکھراہ کر
ناون چھو بیشک نادارن
یتہ آکھ تورچ سکھراہ کر

غزل

آفتابہ توحید ذکرہ آسمانس
کل شئی محیط وانس وانس
کلمو کے پرا گاش کعبہ بت خانس

عارفن چھو تحقیق نشہ پانس
عارفن چھو تحقیق نشہ پانس
علمکہ گاشہ کر کلمچہ زان

کلمہ شہادت چھو امانس
عارفن چھ تحقیق نشہ پانس

ذکرہ سیت تھپ کرو ذکرہ دانس
ژکرہ ہنارہ گرو شہ لگہ کرالہ دان

ذاکرا نہ ڈلی ترائے پانس
عشقوک سودا ہر دو کانس

چھو عشقس مولہ ناوان
حسنہ بازرہ بوش تکرہ پرانس

درگنڈ پریو منز پرستانس
کرکر رفو چھم تنبہ لادان

درِ درِ غزل آیہ منز درس خانس
رشوژ اورش ہت منز گنیانس

دشس نارہ پن دتن جانس جان
شش لاہ دیٹھن شش کلیانس

مرج البحرین یلتقیانس
یُس سنہ سوی انہ دُرتہ مرجان

برزخ چھو فیصل لا یبغیانس
نالِ جامہ تراوت چھ چال عریانس

زال دانہ خال تھا کھلہ ناوان
ڈال آباد چھ ملک ویرانس

فان یلیہ سیدی زمین و اسمانس
زان گرکیاہ روزہ بقاءک نشان

یبقیٰ وجہہ منز فرقانس
لاہ چی صافی چھ لامکانس

الا اللہ چھو تت منز گرایہ مارا ن
لامہ سیت میم واتو بالا شانس

خاصہ رنگریزن لاس خمخانس
ساسہ بدِ رنگہ چھوم بدلادان

پاسہ تلہ ڈاس گوم رنگین پانس
عارفن چھ تحقیق نشہ پانس

زرگرا حاس شکرہ دانس
فقرچ فقرن کرنس زان

دُرتہ گوہریم سرنکتہ دانس
عارفن چھ تحقیق نشہ پانس

غزل

لا لا لہہ گوم الف کیو نیا یو
گہ پیوم میمہ چو گرا یو سیت

گہ خندہ گہ گریان ہو یا یو
گہ پیوم میمہ چو گرا یو سیت

منہ منز چھو ہس بنا وتہ بالیو
نہ تنہ پیر ہم جامہ رت رت

کھونہ کھونہ دود دتہ ی مہ متلو دا یو
دینہ کتھہ ونہ ہم چینہ ہمہ یا یو

سینہ آئینہ بنہ صافی سیت
چین با چین نیوس درد کیہ آیو

ہوشہ ڈالو ڈا کور یو شہ پوزا یو
جوشہ آوا یشہ زل کریہ سیت

گوشہ گوشہ شنکرس شنیک کونہ وا یو
عشقہ تیر بر بر الماس مایو

مشکلہ سیت نہ میانہ آسہ کیت
تشنہ مار عاشق عشقہ بلا یو

دلہ کوی چلہ ہا رلوٹ پرمایو
شلہ شانتنی آیہ کلہ چی جیت

دلہ ریست چلہ کڈ بلہ بارہ ا یو
بدیچہ مسجد شیر پار مایو

ژھارہ نچہ کنہ قلا یو سیت
سارس زا بار نفسوک سا یو

سمہ ستھ پکان گمہ ژھٹہ در ا یو
رمہ رمہ ہر گیم رم کیت کیت

اوسہ کی آلو دتہ ہر شا یو
رام بو کر ہس راہہ ربا یو

رام میلہ بے شک رہس سیت
جام چی عارفو لولہ صہ را یو

کتھہ رنہ حیران سرہ چو جا یو
اتھہ چھن کتھہ وزہ گتہ زنہ سا یو

نتھہ نن مہرن بیرون سایو
گہ پیوم میمہ چو گرایو سیت

آیِ صورت آبس بنایو
خابس ملہ ون خاکس سیت

گرا کس پنہ نی ذات اتھہ آیو
گہ پیوم میمہ چو گرایو سیت

زرگرا حاس سنیاس وایو
ونہ آس وہ وہ کیول کیت

تنہ متر رادت چھہ وصلچو رایو
گہ پیوم میمہ چو گرایو سیت

غزل

زمین چھہ فولیاہ گل باوِ من کیاہ
بمن بمن ولہ بمن نگارو

بزمن چھہ بلبل وچھہ وچھہ عجب گل
چمن چمن پھل چمن نگارو

مخمور چشم نرگس پوشن
مبہور فیران چھم روشہ گوشن

ظہور رنگ کرِ رت چھہ روشن
جمن جمن جام جمن نگارو

نورانہ روپاک پرت چھایہ گھوم گاہ
پروانہ لاگت آفتابہ تے ماہ

ہر آنہ عاشق کران چھو سجداہ
بمن بمن دون بمن نگارو

رشل میانو ظلمت گل بدین منز
مل میانو چھو میلت سرو قدن منز

دل میانو بالفت بنارش جدن منز
خمن خمن زلف خمن نگارو

جدا جدا چھی کاکل پریشان
فدا اژہ عنبر تہ ادفہ کران پان

فدا اژہ ونتم یہ زال تہ اوان
کمن کمن چھک کمن نگارو

گلنار تہ گلاب سنبل تہ ریحان
پھل پھل نہ باغس چاکس دو طرفان

ہل ہل ولت پان زن عشقہ پیچان
سمن سمن یا سمن نگارو

دمن بودم ہت خمن چھو دل میانو
گمن تہ خونن یکسان مہ نشر نہ فون

ہمن نہ بالکل مہ لولہ سر بہ چانو
رمن رمن چھوم رمن نگارو

مستور بوزان در ملک بندر راز
سنطورہ سارنگ ستبارہ فی سانو

مستور و نہ ناز کستورِ آواز
بمن بمن زیرہ و بمن نگارو

بس آسہ ولبر تنہ تن ملاوت
مس آسہ ونیانہ عقبیٰ نراوت

وسواس جہنم تہ جنت ہاوت
غمن غمن نوشس غمن نگارو

عاشق آحار زر گر باغ عرفان
یم دردہ گل ہمچو بلبل چھ چھاوان

لاشک بناد چان جلون ہو دیوان
نمن نمن تت نمن نگارو

غزل

فقیری تا بہ ون آفتاب چھوے
فقیری کعبہ و محراب چھوے

فقیری جا بجا شہ ڈیو ٹھوے
فقیری کعبہ و محراب چھوے

فقیری شکل گلشن آو فل فل
فقیری رنگہ رنگہ جامہ و لول

فقیری وصل شیشن اصلگوی مے
فقیری دردہ پوشن مشک عنبر

فقیری گرد و گوشن منز چھ زیور
فقیری گردہ روشن سات سمے

فقیری ز[illegible] منزِ پاک شو ان
فقیری شہن حارن آئینہ چھوئے
فقیری صورتن [illegible] بہادور
فقیری سیرتن گوس دمہ شئے
فقیری طاہن چھم تان برسر
فقیری پیشوائے گنج اسرار
فقیری پادشاہِ لوح و قلمے
فقیری بیمہ رستو ہمس کران لار
فقیری جائے گیر چھم یت جوس
فقیری پائے سرور زیدونکے
فقیری روس بنت میانو ہمس زاد
فقیری آسو فقیری روزہ باقی
فقیری نام مولا جام نمے
فقیری احمد زرگر چھے ژہ دربر
فقیری [illegible] وتن [illegible] شئے

فقیری دون شہن اندر ولت پان
فقیری کعبہ و محراب چھوئے
فقیری سیرتن نورٌ علیٰ نورٌ
فقیری عالمن چھم علمہ دفتر
فقیری عاملن اعمال نامے
فقیری رہنمائے لولہ دربار
فقیری صاحب اسرار ابرار
فقیری میمن دون منز چھو کلمے
فقیری شہادہ شیرست باسروس
فقیری ہود چھوم از ہا نبر دراو
فقیری نوح نبی یت ناو چھوئے
فقیری چھوم دوان مس پچھو ساقی
فقیری کعبہ و محراب چھوئے
فقیری جلوہ ماران اندرہ نیتر
فقیری کعبہ و محراب چھوئے

جملہ حقوق بحق مصنف محفوظ ہیں۔

موسوم بہ

غزلیاتِ احد زرگر

حصہ ششم

راجہ رگھبیر سنگھ جی ولد سری مہاراجہ پرتاب سنگھ

شائع کردہ زرگر عبداللہ احمد زرگر

ناشرات:-

زرگر خورشید و زرگر شاہنواز لیبران مصنف ہدیہ تیس روپے ۳۰

دسمبر ۱۹۷۱ء

بسم اللہ الرحمٰن الرحیم ؕ

غزل

برقہ مشرریت ہاوتم ماہِ تابان
کشنہ گیتن وچھنہ چھک ٹھر تھاوان
دارو پٹ چھک اشر روپوش تھاوت
کارہ پتِ چھک عاشقن بچھہ ناوان
عشوہ سیتن آہو لگ در دام
جام شیرین پرنوش چھی وردست
تھامہ کرتھس چھے پیارہ ناوان
منہ ثلہ زے منز نتہ للہ ناوت
کیہنہ ترادِت جامن تنہ مشرراو
سینہ چانوی چھو عشک باغ رضوان
بے تابس ژنتھم صبر چ طناب

چانہ جلوک سندری ایسہ ارمان
چانہ جلوک سندری ایسہ ارمان
مار کلمار بر دوشس یلہ ترادِت
چشمہ نرگس نیز زلہ بادام
رشک ترادِت چھتم گوم بہ یان
نام للہ داماہ وتہ تشنس
روزہ منز لیس منز یا کھوہ نہ سادت
تنہ لاگے تن تہ آلوے پان
چینکی گل ات ہیہ بارنس چھاوٗ
آفتابس تھاوت ابرک نقاب
گرد ابس لاگو تھس یہ چھو طوفان

واره دِتو تھم وارِت تبیر الماس
مارہ کرتھس مارہ متہ گوم تلواس

پارہ گیمرت دِل آسنزہ زنزہ ناوان
چانہ جلوک سندری اسہ ارمان

نب آسوم یاونن آسوس شاد
سب ساروی ژری پتہ گوم برباد

نب عشقن کونہ چھک شہلاوان
حورہ پورمت ہیرہ بن زرو زیور

ژورہ تھاوان اسہ نشس نورالنوار
دورہ روزت عارفن تنبلاوان

خون زالت کمنی موکھ ہاوت
پرانو نوتہ سوری مشراوت

زون آفتاب تمہ نورہ چھی منڈ چھان
خندہ کرکر گیہ ہم کترا وت

رندہ جانس پتہ نس گنارہ ناوت
زندگی میان پتہ پاٹ چانو احسان

اتھ زنگرہ کس اندباد عشقن بیاے
خوبصورت چھ آسان بے پروائے

عشقہ نارہ چھ ژھٹہ زال کوہ بیابان
چانہ جلوک سندری اسہ ارمان

غزل

رمن ہانگل کریت چھوم شہ
چھو کھے عاشق سرہ کرشہ

بمن زبہ ن کرس فلواہ
چھو کھے عاشق سرہ کرشہ

وچھان گژھ نور شمع ہت
یہ کتہ آو دون ہندی انہ کت

پچھان کمہ گا شکوی پیو گاہ
ازک محیط محیطس سن

گژھاک محرم تمن عاطن
یژھاک یی تی گژھی مہیا

ژہ چھک تریہ اسمہ سیدت استاد
وچھک ساری مشی بنہ کانہہ
بندن ہنار پاٹھ ژہ بنہ گی کر
زندن ہند پاٹھ روز بیقے
وصل گنزرن چھوتنہ مشکل
یمو رٹو رہس دامن
ہومنہ ژہ چیک سمندر کیاہ
پرن یم عشقنی تعلیم
وزان چھم اندرہ تنہ رس نار
گرزان پیرت طرفہ ہو اللہ
اعار زرگرہ سنگ بن بن
ونک خاکس بنی کیمیاہ

رچھک اتھ منز ہزار ہشتاد
چھوکھے عاشق سرے کرشہ
رندن ہند پاٹھ مرنے مر
وصل یت جایہ بنہ حاصل
اصل یکساں بنت تسلاہ
نمتی پوشیدہ کتھہ زان
گرن کیاہ سنہ تمن عالم
سرن وال ایرہ مکتب ہا
وزان چھم سوزہ بدیخ تار
چھوکھے عاشق سرے کرشاہ
بنگ منزل آسنت سن
چھوکھے عاشق سرے کرشاہ

غزل

خونِ دل نوش کر اہلِ دِلو
چونہ گنڈ گنڈ کر زلہ زلو
ازس سیت روز ہم کمر

زونہ ہند پاٹھ پھولان ولو
زونہ ہنار پاٹھ پھولان ولو
ماز پنوں تل ناوہ اندر

سازو ایان چھمی شاہ سندر
نازعجب تلان ولو

غمینہ پردہ یار ترا لک شمن
نمینہ نشہ لب دربار درشن

غمینہ درد لیشہ شتن صدرن
ڈرنہ مرجان کھالان ولو

وعارت نشہ نن درا یہ عظمت
حیرتس منز حیران کثرت

تمہ مقام رندہ آیہ دم ہت
دیور نورس تلان ولو

ہنہ ہنہ وچھ زلف سنبل
منہ فل گئی مشتاق بالکل

دنہ گژھن تھادن کاکل
تنہ تمہ ولان ولو

پتہ تکبیر عالم خوابس
ترتہ اپور اتھ گرد آبس

کھوتہ جنگ تنہ نارس طرابس
واوک پاٹھ ولان ولو

کت تراوت سنتن میمن
وتھ ژوماندان دپونم گلشن

کت بوزان تگہ دل سکھن
خط تتھ جایہ چھلان ولو

گیرہ بیروان اژھ منزہ گرس
لیہ سپاری پاس تہ سرس

تورہ مقام چھمہ کورہ گرس
سیر سیرس رلان ولو

کامہ دیو ژوماندن شامہ چھی
رامنی رام کر عشقہ متی

شامہ صبح سیاہ تہ چھتی
پوشہ امبر تلان ولو

رتہ چھرکاو کر لولہ وتن
پتہ پتہ روز بلوطہ کتھن

تنہ یارس کھورن تہ انتھن
خون پنونن ملان ولو

احتار زرگره چانوی گذر
ڕۆژە ڕۆژە ڕەنگی اشتر

ملک وجود شهوده بهر
همه سوتش ژلان وڵوڕ

غزل

شادروز دڵه میانه کیازه چهک ئمنی
زاد هیو ڕۆژە ڕۆژە زلف ئمنی
اندره ئنارس جۆش چهی بمنی
سندره چهی وته وان اسم اعظمنی
ئم دست زیرس ڕۆچهن شه
ان الانسان سیر سر همنی
زان کار وجهم بان پانس ئمنی
پرگنڕ واوس لاگ غواص
ئهه منزره ماڕ بوڕهه کیفه آدمنی
ئس چهه میانه خونه سیت زنگ دئمنی
سوله فلیاه ئج گل باه منی
گله ماله کرمس گل کو سمنی
یکن فش درویه مطلب خاص

سیت محرمنی تهاو اخلاص
سیت محرمنی تهاو اخلاص
ژندرلس تهبیرس گوم اتهداس
دم رٺ محکم آم باد منی
همه نقشه تسوور او روح رٺ برمنی
ون سر هوزانه خاص الخاص
ور داره تهپت روز سر ئمنی
ور دیو چهکس کرشمار دمنی
معشوق میالوی ماه تابان
سیت محرمنی تهاو اخلاص
دل بلبل هت در باغ ژاس
ها احتار زرگره سر دیو ئمنی
پیر سنز سیره کت چهی جابه امنی

غزل

بندہ تی موزا سپدی فان — زندہ روزہ باقی میانو جسم وجان
زندہ کتھ زائن زندہ سنتان — زندہ روزہ باقی میانو جسم وجان
کتھ رن انکھ چھپنہ وچھمہ حیران — مانہ رنہ اسرار حق انتر ران
گنتہ رنہ وزدز گت سوران — بود چھوی وجود وچھ واجب الوجود
سودا امکوی وجود وحدت نمود — موجود موجود سس سمکھان
بلہ سورہ منفر چلہ واوہ طوفان — پھلہ پھلہ وونک کل کہتان
چھلہ چھلہ نراوک ست آسمان — دریائے عالم فوکھر اوک
زون آفتابہ بے نور تھاوک — یم ستارہ چھکہ راوک دانہ وان
ہای ہوی گرزہ نومی روزہ درسکوت — پایہ کفار لبہ موت قبل الموت
جابہ جابہ گژھ وژت آبہ فرقان — ملکن تہ خالقن نور چھنہ جائے
ولہ کن بیت شابہ ملہ دن آی — فلکن تہ ملکن نہ تتہ نیب و نشان
نے تتہ خاک وباد تہ آتش آب — نے پاک تہ ناپاک گنہ صواب
نے لا بستی نے لامکان! — نے نور سالک سلوک زاہد
نے زہد و تقوے نے عابد — نے غوث و ابدال قطب و عرفان
نی وجد وحال سجدہ کعبہ قبلے — نی مذہب ملت نی نائیل نے

نی ذات و صفات نہ خاص بندگان
زندہ روزہ باقی میانو جسم و جان

بنہ نوی چھو کریوٹ واصل کارن
سنہ نوی بہ محنت اسرارن

پنہ نوی لدمت پانہ لہرن
زندہ مرتر او شاہی تہ اقلیم

زندہ ون کتہ آمت الف تہ میم
کر احد زرگرن مختصر بیان

زندہ روزہ باقی میانو جسم و جان

غزل

لہ سرہ کر دیان منجی سپار
کافر سپدت کرم اقرار

حرفن معنی زانہ ہوشیار
کافر سپدت کرم اقرار

زندہ کر مردس سیت صحبت
زندہ چالہ باگرس لول محبت

گندنی بادہ نر وصلک زار
بس سیت نکاح چھوی باتہ بیر

تہنزی ببہ چیو دمہ دمہ شیر
بتھونہ گانگل کری کانہہ اغیار

ہسہ بوز مالس دیو گردن
بس زاک تس سیت واصل بن

گژھ برادر کرک پیر و پار
گنہ کر پنہ نس اولاد س

ہنہ ہنہ ماز نتر او دریاوس
مانئے من کر پانس نہار

پر حرامس تکبیر دیو نیاز
بیت نہ آیہ قبلہ تت پر نماز

کر امام سوی بس ٹکو زناد
زاہد پھانسہ دن مثل دشمن

شاہدن کر قتل واحد بن
عابد خانس گوڈہ دیو نار

بوی چھوس محیط بوی چھوس بسیط
بوی ما آسہ کل شئی محیط

از من پیدہ گو کل سمسار
کافر سپدت کرم اقرار

می لد آدم می ذتس جان
مہ بزاو مہامار مہ ون قران

می نشہ نن در او ملک الجبار
شرع زالت وتہ پک پور

دراء الورا ادہ منظور
فرع تہ اصل بن بن ژار

خاص بن پاسبانن نشہ ژل
ساسہ بدنی شاپ زیہ پرکل

آسمانک ملک کرک سنگسار
زاہار پھانسہ دِن مثل دشمن

شابدن کر قتل واحد بن
عابد خانس گڈہ دیو نار

باہوشن چھوس باوان سیر
بے ہوشن دِوان الماس تیر

ون احد زرگرن غزل زنگمار
کافر سپدت کرم اقرار

غزل

دروانہ چھے رژ صور تھاہ
جانانہ دِل بوینے فدا!

دیوانہ کر تھون عالماہ
جانانہ دِل بوینے فدا

یم میھکی کچ مار ڈال!
چھوی جیمکی نقطک سوال

دم میھہ متررت گوہراہ
پرناز کمانن دون ہجر

شہباز متررت زن زہ پر
از ناز مارت پارسا

چشمان دو پیالہ معرفت — مژگاں ہلالک نیزہ ہست
رنداں دو طرفان کربلا — جانانہ دل بوینے فدا
چھوی نستہ خنجر تیز تر! — گے استہ خونریز شیر نر
پے خستہ بسمل وار پاہ — مہتاب رویس تل نقاب
آفتاب نن کڈ بے سحاب — پرتاب چھوی کشف اللہ جے
چھوی لالہ رنگ سیمیں پنجن — یاقوت چال چھے ناخنن
پائمال کرت رنگ حنا — نورک بدن چانوی زلان
حورن تہ ڈیشت ول ڈلان — نورک لباس سرتاپا
چھوم لوح محفوظ سینہ چانو — ات پٹھ لکھت تقدیر میانو
ازلک رقم پیچیدہ ہا — می ہت دو پستان عارفن
جوی جنتح زن دون اندن — سوی زندگی ازتے پگاہ
شمار سرو قد بالا فلت — انفس چھ میمک کج ولت
حد فرش عرش بالہ ہا — جانانہ بوینے دل فدا
عبد الاحد زرگر ڈچھان — نورٌ علےٰ نور دید مان

اصلن چھ وصلک التجا
جانانہ دل بوینے فدا

غزل

بوی اندره نبی هایو شیده راز
بوی مندر سجده سنار تجب فیاض
بوی هر سر و دک نکته گوش گیر
بوی بر دریچه بوی بر دروازه
بوی جودک سجودک مقصود
بوی بوز دردانه چه سمندر
بوی بوز فرقان ولیت شیراز
بوی بوز زنده دی حی ماهود
بوی موجود در زمین و آسمان
بوی وده تدارت لوح قلم کارساز
بوی پانه شرف المکان بالمکین
بوی شکن زلف لاگت دوکان
بوی کلن بنادت چشمه ناز
بوی من حبل الورید تاکید
بوی شریعت طریقت حقیقت

کس دیه سجده ته کس پره نماز
کس دمه سجده ته کس پره نماز
بوی ذره ذراتک پخته کم زیه
بوی بودک نابودک سود
بوی وجودک شهودک مهراز
بوی بوز مرجان لعل گوهر
بوی بوز بنده ته بوی معبود
بوی گنده نی بوز عشقن باز
بوی سو بسو ماه و مهر به زلان
بوی پانه دانه دانه کن بسکین
بوی پانه همخانه هست دمساز
بوی دون اچهن کن بنت بوزان
بوی بطن و مخن اقرب محیط
بوی تن من هیره بن به پرواز
بوی معرفت ژون هنر دلالت

بوی پیالہ ہت وحدتک سرتاز
کس دِمہ سجدہ تہ کس پرہ نماز

بوی جمع الکبیرن منز کبیر
بوی امی الصغیرن منز صغیر

بوی سمیع البصیرن منز بیاز
استغفر اللہ صد ہزار بار

آو احد زرگر با استغفار
تس شوبہ بندگی بس چھوبے نیاز

کس دِمہ سجدہ تہ کس پرہ نماز

غزل

یہ عشقن ژور پیوم ژہل مدہ نو
مِہ گو سُور روز تھی بزل مدہ نو

مدہ نو ہا مدہ نو گلبدہ نو
مِہ گو سُور روز تھی بزل مدہ نو

شلس کرتھم مہ لوٹ اشارہ ہاوِت
دِلس اوژ تھم برت سنبل مدہ نو

ژٹِت دالنج مہ کتھو مہ عار لاگت
کڈت نن مارہ دن کزل مدہ نو

مِہ موتراو بر سرِ راہ نیم بسمل
ژہ موژل لاگتھی ڈانبل مدہ نو

ونِت ہکہ کس نیت گوم سینہ غربال
سنت گیم لولہ تیرک پھل مدہ نو

ہرر تھم نیزہ کر تھم ریزہ جگر سس
نظر چیان نارہ چی وزل مدہ نو

سران چھوس دمبدم یم نارہ چھت
کران چھوک جادگر سنار ژھل مدہ نو

نحیط و چھوک کران دہ کل شمس
شہید گژھنوی مہ کتو افضل مدہ نو

ڈلت گوم حس کلت یکدم گیم زیو
ہلت قد گوم ولت ہانکھل مدہ نو

مژر دل جل تہ جل اتھ کالہ موسیں
بوسس گژھ ہاؤ مس ہاو وارہ دیدار
جہد کر کرم پانس مہ بریان

مژر آم خال زلفس تل مدہ نو
شمس رومو نقابس دل مدہ نو
احاذر گرتہن نکھ تل مدہ نو

غزل

دِل میون ژہ نالہ نالئے
ولہ تراو ولہ سانہ سالئے
نازک ژہ چھے عربی زبان
رازک سخن کر حالئے
ول طوطہ چالی الفتن
جنگدار دو مار بیٹھ دون رخن
رنگ مار زنار گیم نالئے
شو مارہ رستو دِل ہت ژلن
خالِ وجود منز دون بمن
چالے سجود کنز الئے
حورن چھک دل ہت ژلن
ناوِت ژہ زمنز مہ ہیہ بارن

ولہ بوز شلہ شانکالئے
ولہ بوز شلہ شانکالئے
نازک خریدار ست جہان
فل گل وچھت خالن خطن
کل گئے کم گاٹالئے
دیدار کرہ ہا چھم دوکھن
خمار سیاہ ینبر زلن
موہ مار کم چان ژالئے
لعل شہود میون تت کمن
دورن گلن لوٹان دلن
نورن چانِ مارہ والئے
ہاوت تہ تنبلاوت بدن

ترادت زہ جامہ مخمالیئے
قد چیوان وچھت بدوالجمال
پرمان آیہ پاتالیئے!
اچھ دارہ وچھ مادہ وان
وردن دزم منتھرہ ہزار
کردن مہ پرود زالیئے
عبدالاحد زرگرہ یہ سوز
بوز بوز مہ دم کنہ ڈالیئے

ولہ بوز شلہ شنکالیئے
صدر چن تہ پاپ چھل لایزال
گچھ ڈبہ درچس ژھوہ دوان
وچھ کی ونادہ پرکالیئے
وردن مہ لوٹ صبر و قرار
ولہ بوز شلہ شنکالیئے
ژی روبرو پرہ شب وروز
دلہ بوز شلہ شنکالیئے

غزل

تن من ہارت گنار مے داو
ژون بن تراوت سن تھاجہ تھاو
دمشمہ وتومہ او مکارن تاو
خمہ شیرہ سندہ کھن زلزلہ ژاو
نقلہ تصویر وچھ کمہ لشہ آو
گنزرت دانہ دانہ شمار تراو
بتزرت سمت گنج پتہ جمع ہاو

سن ون فقیرس کیاہ اتھہ آو
سن ون فقیرس کیاہ اتھہ آو
بمہ زیرہ کمہ لگہ سیرس جلاو
عقلہ ہنار افسر سیت یکہ ناو
شکلہ ہنار دفتر وارہ وژھ ناو
انتزرت اسرار حق پرزہ ناو
سن ون فقیرس کیاہ اتھہ آو

آبس آبن کرو ورتاؤ!
خوابس چھلہ گیہ تل بن دراو
نورک پروانہ نورس آو
دورک دردانہ سیر للہ ناؤ
داد ما قالوا بلیٰ الست آو
خاک و باد آب و آتش منساو
ٹھاک بہ ہزار لاکھ پیچھے ہٹاؤ
نوعس سیت اوہ سپاہی ملاو
ہا احد زگرہ ہستی ترا او
مستی ہند رقم پوشیدہ نگاہ

کعبس تتہ روز سجدہ چ گراو
سن ون فقیرس کیاہ اتھ آو
حور و غلمانن لگو چلے جاو
پاد کر چشمن ناو باد پاو
داو ہت سجادات جایہ ذالناو
طاق جفتس گنڈ کہ پاک تہ آو
روحس گوڈنی گردن ناو
ہوش تہ ہاس سرہ کہ لباو
بستی نیرت قدم ٹھیراؤ
سن ون فقیرس کیاہ اتھ آو

غزل

یہ نامہ از خون جگر بو سوزے ژہ پانہ پریم افسانہ مارہ نو
یہ شامہ سندرے آرام راوم ژہ روٹھ ہم کمہ بہانہ مارہ نو
بوزالہ لجمشر زلف درازس ژہ لالہ مشتاق کرت سرمہ سازس
کمال چھ چانس حسن مجازس بوبال ہالاگے پروانہ مارہ نو
چشم دو بادام بینی الف لام زلف دو مار شام رخ ماہ تمام

ابرو خنجر آم جگر س ژٹ درام در سینہ چھم تم نشانہ مدہ نو

کتھ چانہ گوہر لب حوض کوثرات نورہ بدنس صار جامہ در بر

گت حورہ ماران اللہ اکبر ہت معرفتکی پیمانہ مدہ نو

قد سرو آزاد ننہ ماچھو شمشاد بدو کجالہ گوم سورو ے مہ برباد

صار عشقہ بلبل بانالہ فریاد حد پر کھ نولک ترانہ مدہ نو

گل تازہ پھلمت چھم بوستانس گل مارہ آواز تس جانانس

ولہ زار چھہ میانس دلکس دہانس ملہ ژار ہنم کلہ انمانہ مدہ نو

زمزمہ پاریان چھس تن ناوان ہمخانہ پرین اتھہ ونہ ناوان

ہمرازن سیت چھوک باغ چھاوان کم تازہ عاشق دیوانہ مدہ نو

تقصیر کیاہ چھم فرمان مانت تکبیر پر نخم تصویر کھانت

تقدیرہ میانک اسرار زانت تدبیر لاگنھم بیگانہ مدہ نو

وتھہ زال پنجرہ چھم روبہ خانس ات زاگہ زورس آرام جانس

رت رتہ ولاسہ مہ دت پان پانس مت مت گیس مستانہ مدہ نو

امہ دردہ چانے یم پردہ زالت یمہ گرد عالمک طوفان ژالت

عبدالاحد زرگر وعدہ پالت گرھن ژہ بے خانمان مدہ نو

(جملہ حقوق بحق مصنف محفوظ ہیں)

کلام گوہر بار زبان

موسوم بہ

غزلیاتِ احد زرگر

حصہ (۷)

تیسری ماہ نومبر کی تاریخ ہے

پیش کش

شاہ نشین زرگر عبدالاحد قادری

ناشران

زرگر خورشید و زرگر شاہنواز پسران مصنف

دسمبر ۱۹۷۱ء

ہدیہ تیس ۳۰ پیسے

بسم اللہ الرحمٰن الرحیم ط

غزل

واوی عارفن گوشن ژاو
واوی معرفتہ مس ہت ژاو

واوی رمہ رمہ چھوم کران واو
واوی معرفتہ مس ہت ژاو

واوی طالب واوی پیر
واوی غالب واوی اسیر

واوی دوون دِلِن وصلوک ملاؤ
واوی خاکس کران بیدار

واوی آب وآتش پٹھ سوار
واوی وچھوم کل شئے باد

واوی محرم شاہ مقامن
واوی چھوم دِوان روحس کھن

واوی ہر دل آئینوک جاو
واوی می دوان چھوم بودس

واوی پیے انان نابودس
واوی نے ہت درو جود ژاوُ

واوی ات ملکوتس ہوش
واوی دت ناسوتس گوش

واوی عشقہ دتہ مشکہ چھر کاو
واوی جبروتہ دایان تار

واوی لاہوتہ کریتہ طہ ژار
واوی کرتوتہ کوی چل چلاوُ

واوی دربار کلام اللہ!
واوی اسرار ہو اللہ!

واوی سرداره از کار بنیاو
واوی معرفتہ مس ہت آو

واوی باوان سیر اکرم
واوی ہاوان کم عالم

واوی چاوان ست دریاو
واوی معرفتہ مس ہت آو

واوی پرگنڈت احمد زرگر
واوی پھیران واوس اندر

واوی ششکلہ منز گرت لباؤ
واوی معرفتہ مس ہت آوُ

غزل

دلے چانک سخن دن طوطہ گفتار
دلے دنہار کوے دنو تھم برن تار

موتے تل بوزا اس چان لولنے مار
ہران چھی دارہ جو ہر نار بینس

پران معنی ژہ بن بن حرف سینس
کمن کنہ دور وایان فغم منصور

کران چانن کتھن مل عشقہ باپار
وتن منز زاگہ بم تتھ راگہ چھی لار

بنان چھ بیارہ تت بلبل تہ کستور
سایے چاونہک عاشق یمے جام

سیاہ چھی سرمہ بر بہ چشم بادام
سمن سنبل اوینہ ان پیش روبس

موباہ اکھ دچھتہ تشنس آبہ انوار
بمن زلفن ژہ تھاو تھم حلقہ چار چار

کمن گو بستہ دل ات کالمہ موبس
ژھیت پانس دچھان چون روی پر نور

گیت درتن بنیاس زن عین پانپور

ترپ ست وارہ بھینس مار کلمار
ولے ونہار کوے دتو تھم برن تار

ازل میونوی لکھت چانس جینس
کزل مقامہ کر تھم لوٹ دینس

غزل کفرک پرم تتہ سازد سیتار
برگس پیٹھ چھک گنٹ سامانہ پانس

ہنگس ہنگہ وارہ بیٹھم روبہ خانس
رنگس منز رنگ تہ ہیرنگ کڑھ زار زار

سکندر لاگتھی ژاس شہر ظلمات
سرہ اندر سر وچھان چھس آب حیات

احمد زرگر سپد تتہ زندہ مار مار
ولے ونہار کوے دتھم برن تار

غزل

فرضن تھرت ژہ مشتاق پرزن
ہرہ زن گرہ چھوی ارزت کیاہ

زرہ زن کن دت میانن عرضن
ہرہ زن گرہ چھوی ارزت کیاہ

درکار صد ہزار چھی شہ پرزن
پرگار ہت فیر زیر و بالا

دربارہ اندرے سرکار پرزن
چلہ ژھابہ ملہ گرابہ چھل آگر زن

کلہ کر نفسکن مرضن جدا
ملہ مابہ ہت ولہ ولہ کن عرزن

ست مار پیز زہار تتہ احمد زرن
دت آورت وچھوم درشنیاہ

تت جایہ بسکینہ کل کورو کرزن
شوشد مشمول پرزان پرزن

روگو مشغول پیو ہی نوا!
جودانہ منزہ وصول آو جو برزن

سمارہ ہیرو دن دم ار رزن
غم خوار عیار ہن ہمراہ!

بم زیر تور چھونہ پور شیر نر زن
ہرہ زن گرہ چھوی ارزت کیاہ

نرگس زین کر مرگنہ ڈرہ زن
مرغص گو لا تہ الا اللہ

ورگس رٹ لگام سرگک غرضن
مس صدرس نشہ اس آس لرزن

ٹھس ٹھس نگلت گژھ تنہا
وسوس دور کردس وان ژر زن

لاگ ہیہ مالے باگ پھیرہ ورزن
زاگ زاگ ازلن کر فلواہ

ژھاگ رم تراوت ژنس ناگ ارزن
ہرہ زن گرہ چھوی ارزت کیاہ

کژھ اعاز زرگرس عشقن فرضن
رژھ رژھ نبو دنیاتہ عقبےٰ

تژھ ناد لگ اعشاق حسنہ دفتر زن
ہرہ زن گرہ چھوی ارزت کیاہ

غزل

بیت تنا ورسس نا تژھ راوت مژ راوت ژلوہم ولو
سست چانی پت برونٹھ تھاوت مژھ راوت ژلوہم ولو
پنہ می خانہ مس چاوہ ناوت تنہ چھم نونسارہ زلو
وان واسس متو جنون بناوت مژھ راوت ژلوہم ولو
ہیرہ بوزنے گوہم جلاوت دیرہ ورالوس امہ چانہ جلو
زیر شمشیر گوہ مارہ ناوت مژھ راوت ژلوہم ولو
لاہوتس نور فلہ ناوت آزمودس دیدن تلو!

باسجودس تنہ تن ناوت مژہ راوت ژلوہم ولو
جبرائیل سیرہ کتھ باوت میکائیل صلہ وان کلو
اسرافیل کھوینہ للہ ناوت مژہ راوت ژلوہم ولو
عزرائیل دت پرزہ ناوت ، رود مائیل شئیلو!
روحس سیت دسیت طہ ناوت مژہ راوت ژلوہم ولو
اردہ گردس چرخ داوت ارض وسما روزت ژلو
دردہ مردن اسرار ہاوت مژہ راوت ژلوہم ولو
گت کرکر جلوہ ، چھناوت ست رنگ درائے بے رنگہ تلو
بیت وجودس مغز شعلہ ناوت مژہ راوت ژلوہم ولو
پانِ پانس کیازہ مہ ناوت زانِ کارس نشہ بیرہ شلو
سان یارس دون زالہ ناوت مژہ راوت ژلوہم ولو
لولہ پنہ نی اس بولہ ناوت تولہ کیاہ سنہ چھا سہلو
زونتھس عشقہ تنگل نراوت ، مژہ راوت ژلوہم ولو
احد زرگرہ کم نام تھاوت خام حیران پختہ واصلو
رام رامس جام سنبلاوت ، مژہ راوت ژلوہم ولو

غزل

دردہ چاونس دردِلن پیمانہ بوز
کردہ لانن خطہ مہ لیکھہ نم پانہ بوز

لاالاالله گو گنوی لِشہ عارفن
شاہ چھُو آسِت زاہِ تہ ماگژھ فانہ بوز

گنبدس منز چھوم وزان سوز نو بنو
دم منز س منز آم پرستانہ بوز

تازہ گو شہباز بوزِت راز میانِ
باز کران چھُم کالہ زلفن شانہ بوز

شن دہن شرہن مہ برنم معرفت
ان کھنس چھونہ ژھن مہ شش دہانہ بوز

شُت ستارہ گِت چھ ماران گردِ من
پرت اکس بِن بُن پنن نورانہ بوز

بنگہ گالِت رنگ طاؤس ہاونم
سنگ تصویر ہنگِ درِ بتخانہ بوز

جائے تنہا کرایہ لولچہ چھوم تلان

مایہ کمہ سنہ دُود شمع پروانہ بوز

ٹھر چھو دستس کنہ علم مذہب تہ دین

ژرُونے کیاہ عشقنوی طوفانہ بوز

احذر زگرہ کر گذر نشہ جاہلن!

بے خبر کیاہ زانہ یم افسانہ بوز

غزل

ظنہ سیت مہ ون ژون دربارن

واقف کارن تمہ چی زان

ظنہ رست ان لگیا سیت گاشدارن

واقف کارن تمہ چی زان!

گنج مخفی آسو ژھایہ اسرارن

ظنہ سیت نن دراوگت ماران

شن طرفن احاطہ کر انوارن

ست گاش زال مالک دیارن

پرت گاشک گاش چھوم ہاوان

ست چاش کہوچہ کھال ہشیارن

شکر دنو زینت پروردگارن

عقلہ سیت پرزہ ناو سبز یزدان

نقل عیش مشہور نشہ ناوارن

کافرن ٹکو کر جاین تارن

درمہ شوک درنہ آد کرمہ رازدان

رام کیول ہاو پرتھوی اشارن

لاف دت سامری جادوگارن

صاف مہ سیت کریا کسہ مان مان

شاف دت تھاو میان طفل شیرخوارن

واقف کارن تمہ چی زان

گردس سیر کر نبی مختارن
گردک معنی چھوہ تو آسمان

گردک سر لکھیت ترہن سیپارن
واقف کارن تمہ چی زان

ہیرہ بن حیات النبی ژھوہ ماران
شیرہ میم لاگت الف شوبان

پھیرہ رستو جیم چھوی دیدہ عیارن
فان بیت فرماو ملک الجبارن

دھیان کرتی چھونہ زاہ تہ سوران
پانہ منزہ کان گژھ بن بن ژارن

صنعس چال کھاج نال زنارن
گنہس پچھ کران عہد و پیمان

فنہک تلج دت بقاتن ورن
آک ظنہ سیت نش دون کاروارن

دراک بول دانہ منز تن ناوان
پاک کس آب کرہ تن مروارن

کتھ احمد زرگرہ ون خبر وارن
نتہ کیاہ انو زانہ قوطہ دردان

پتہ وت اتہ گت شہہ وارن
واقف کارن تمہ چی زان

گاشس پرزہ لاوان ولہ میانہ گاشو
گاشو ست گاشس ونارہ بو

گاشس ہت ذرہ ذرہ چھوس چھان گاشو
گاشو ست گاشس ونارہ بو

دارہ بردِ تھ چھم چانے آشو
دارہ دارہ اشو کوت ہارہ بو

مارہ کلمارد کرمو والہ واشو
دردہ نارہ زا تھس ہا یار باشو

بردہ دین و ایمان برچار شو
پردہ موژرت کراسہ سیت باشو

بندن بندن چھوم چانو خاشو
ژندن باغ و تھراوہ یو

زندن سیت چھوک ماران ماشو
گاشو صدگاش وندہ یو

خوانِ دِل پیٹنوی مہ کریاو ناشو
کنِ کِن نظراہ دِتہ مو

زونہ چھس نیران چانی تلاشو
لولہ چانہ یم سنم کرمہ بردا شو

لولہ دِلہ سی منز للہ وَتہ یو
دولہ وچھنن چانِ کرمہ پاش پاشو

ہشیار ہمخانہ چھی وچھان چاشو
خمارہ بہ بہ چشمہ آہو

اِشارہ بوزِ بوزِ پکہ آکاشو
ٹھاک مامتہ تس ہا پاکباشو

شاخ ورشاخ چھی ماران ژھوہ
بیاک ماتمہ خالہ خطہ قلاشو

تازہ کن نکتن کڈہ ہا واشو
تازہ اخلاصچہ کتھہ ونہ یو

رازہ کن سخنن ماگژھم فاشو
گاشو صدگاش وندہ یو

زرگر احرس ہا خوش قماشو
جلوہ ہاو ہا وژھایہ تھاو تھس روے

لاش میون ٹھہرت امہ چانہ راشو
گاشو صدگاش وندہ یو

غزل

سپین پختن سرے نکتہ
نہ تور وژہ لہ نہ الا اللہ

دِپن بوزن وین ان کاہ
نہ تور وژہ لہ نہ الا اللہ

دُوپر داوک ژہ آبس جر
اندر اژہ ترک ترکس تر

سفر کافرتنِ تنہا!
نہ تور وژہ لہ نہ الا اللہ

سنتور کیٹ چھ ست دربار
ستن میمن چھ ست انہار

گتو منا وہ تے کاہ
کتھن منز کتھ ژہ کر گوشن

چھتن آورنگ سیہ پوشن
وطن عشقن خطن منز چھا

کرت وہ کل شئی ون
درت کتھہ پاٹھ چھو سیرہ تہ بن

پرت فلسفہ مشی یکجا
خرابن کڈ ضرب بازار

ذراہ بن سون ژہ کھوچہ کھار
ذراتن کم چھو تو مت شاہ

بست بستی اندر بسکین
نہ چھوس نام ہت نہ چھوس کانہہ دین

بست فانی بست پت کیاہ
جدا بوزن جدا ڈیشن

جدا روزن جدا پیشین
جدا زانن جدا سخناہ

پیے کرنم سرچ پار زان
سوٹ یوٹھم تمہ نش غیر زان

امی امہ نکتہ گژھ فلواہ
نہ تور وژہ لہ نہ الا اللہ

آخر زرگرہ سو کمہ نش آہ
یمس نی رنگ نہ کنہ ٹھہراہ

نہ ناو خط و خال نہ نشانہ
نہ تور وژہ لہ نہ الا اللہ

غزل

زیر و بمہ کے نورہ تن چھس ناوان
پیرہ سنار سیر للہ ناوان چھس

نیرہ حسنک چھس ولہ ویر پاوان
پیرہ سند سیر للہ ناوان چھس

خال چھس کاکلو منز دکھلاوان
زال آکاشن تراوان چھس

چال ہلاچ مال ملہ ناوان !
باذمن دون چھس سرمہ لاگہ ناوان

آدمن دل لوٹہ ناوان چھس
سادہ من چھنہ میانہ سینہ شہلاوان

کافور تنہ چھس تنہ مژراوان
پانپور پان زالہ ناوان چھس

مستورہ حورہ چھس سورہ پرہ ناوان
سنبل موی یلہ چھس پھلہ ناوان

رنبل بانہ مژراوان چھس
بنبور بنبر زلہ تنبلاوان

منہ کی اسرار چھس وژھ ناوان
کنہ کی دور الہ راوان چھس

ونہ کی سنیاس سور ملہ ناوان
دلہ کوی گلزار چھس سجاوان

شلہ کے آبہ سگناوان چھس
کلہ کی بلبل مشتاق تھاوان

اثبات نفیس چھس بدلاوان
ظلماتہ لال سنبراوان چھس

سنگلات کلمہ کہ نورہ شعلہ ناوان
متھرس سمیت چھس سیل ڈل چھاوان

شترس گردن داوان چھس
قطرس اتھہ دریاؤ نگلاوان

نکتہ رس مخمتہ ہار چھس گنڈہ ناوان
پختن منز پہ زہ للاوان چھس

زرگر آحدس ویور تلہ ناوان
پیرہ سند سیر للہ ناوان چھس

غزل

دمہ سیدت گٹہ گوگاش اثبات
ہمخانہ تحقیق کر مقامات
گٹہ کوکھہ ژھٹہ دت راز ورزن
نٹہ ون کل بنہ زل سنگلات
روح ناش سپدت سو ہم گار
ترن کارن سن بن انسان
من ژھارن چھم تمچی سمات
تتھ پٹ جای تخت پر میشرس
شلہ کن حرفن پیوم استاد
دلہ کن طرفن کھنہ ت کلمات
برہما تمہ منزہ دراو جوہر
آگر چھنہ کتہ کتو چھو رفتار
خاورہ سند پاٹھ فیر ذرہ ذرات
می خمخانس وٹ کرمس
سفر محمودس داونس تن !

پمپوشہ منزہ گو پیدہ کائنات
پمپوشہ منزہ گو پیدہ کائنات
بٹہ چالہ وٹہ کنہ ہاو پراپن !
موہ لب کام رٹھ ژٹ اہنکار
ہو ہنز نوح بند کر بہ کسبات
ستو گن رزو گن تمو گن زان
شیشہ ناگہ منز باگ کھیرہ صدرس
دلیشہ پھیر نشہ وچھ لولہ منزلات
گلہ کن شرفن ہیاونس داد
سماہ سرہ منز پھلو نیلوفر
جماہ ادہ آو ذات وصفات
زاگرت تراوت سپیوں نہار
پیہ پیہ ژورہ ژاس کلہ واس
مے مس چت ون بنہ حالات
کفر و اسلامہ نش شوژ گوم من

غزل

بنہ میانے ے سوز وائی
لیہ کیاہ بے پار سائی
کال مال ہت گوم استاد
عال دال زال گویائی !
خط پہ تہ پتھ کریہ ہوش
رنگ نالہ منہ ہت چھ کم گل
کنگ نال منگ بویائی
طورک نور گتہ ماران !
بیون منزل ، بیون مقام
دون منزیچ گواہی ؟
درویش درپیش تھاوت
سانی تنگہ مستانہ !
زانی زانہ رہنمائی
درکایہ خود گم سرو پا

مے چنہ بنیوس سودائی
مے چنہ بنیوس سودائی
یال چیال کرنم برباد
ات سوز عشقس دیوگوش
کت جایہ زت ستنوائی
سنگ چنگہ وایان بلبل
دورک سرچھی اویزان
سورک منہ بینائی
سون تے وگن وچھ الف لام
یم پھول کم گے چھاوت
یم مول زیرچ بقائی
فانی پٹھ وت ٹھکانہ
دروازہ بربند کرپا
دربارہ ول ہر نوائی

ہر وہہ چھ کنوی مقصود
زرگر احمد وچھ مدائی

بی موتی زندہ موجود
ے چنہ بنیوس سودائی

غزل

تت نارِ مہ عشقن دربدن
کت وانہ مچھ پانیور گتن
یارس نقاب زلف قاباب
مارس شکارس دِنہ مہ تن
مرنے مہ گو مرہ تن اثر
پردے اندر چھم پیکرہ
وردے ولان کری ستن
مثر الفرقدنی کرسی حور
کم جامہ لاگت دِل ربا
برم وتومہ کم کامہ دیون
ژل گو محو رنگ نانیس
عشقن دِتہ ی شکس عرش
چشکن دِتہ م ژھن دون کتھن

مت کر یہ دِل میانو صورتن
مت کر یہ دِل میانو صورتن
نارس تہ نورس اضطراب
ہرنے اچھو کرہم نظر
درنے یمن جادو گرن
دردے کران پوز کافراہ
کژ دون رخن گنزرس مہ نور
یژ سنبلاونس خوش خطن
خم ژام وچھان شام وصبا
ڈل کیازہ بلبل بوالہوس
پھل باغ نقاہک کاملن
نشتھس مٹھی قدم الخردن
مت کر یہ دِل میانو صورتن

درگ پیوم اژن درحسن باغ
توگ گل پچھانن عارفن
یمنی کموت اصلک ندا
سمنی تے سیت واصلن

سرگ چھار چھن لعل شب چراغ
مُت کرُیہ دل میانو صورتن
تمق احمد زرگر فدا!
مُت کرُیہ دِل میانو صورتن

غزل

کتو ژلو ہم مہ مجنون خانہ یکھنا
کرت چھوک کارہ پت کش مارِ زلفن
وخبر ابروی روی لایتھِ خنجر مے
بوزالن پان چھوس رودہم ژہ بالن
ستن چانن وتن بن بن دمی دن

چھ لیلے اژی پتہ دیوانہ یکھنا
گرت محی کت یمی زولانہ یکھنا
پنجر کرتھم ژہ از مژگانہ یکھنا
دن لالن منز کری ٹھیکانہ یکھنا
زتن ماچھوک کرت یکسانہ یکھنا

احمد زرگر صدا دیہ سوے دلبر

مارا منوّر ژہ کرتس خانہ یکھنا

مگر گو اکِ نکتہ سیتن سختہ بدنس
منگان سختن بوچھس درمانہ یکھنا

(جملہ حقوق بحق مصنف محفوظ ہیں)

موسوم بہ

غزلیاتِ احمد زرگر

حصہ (۸)

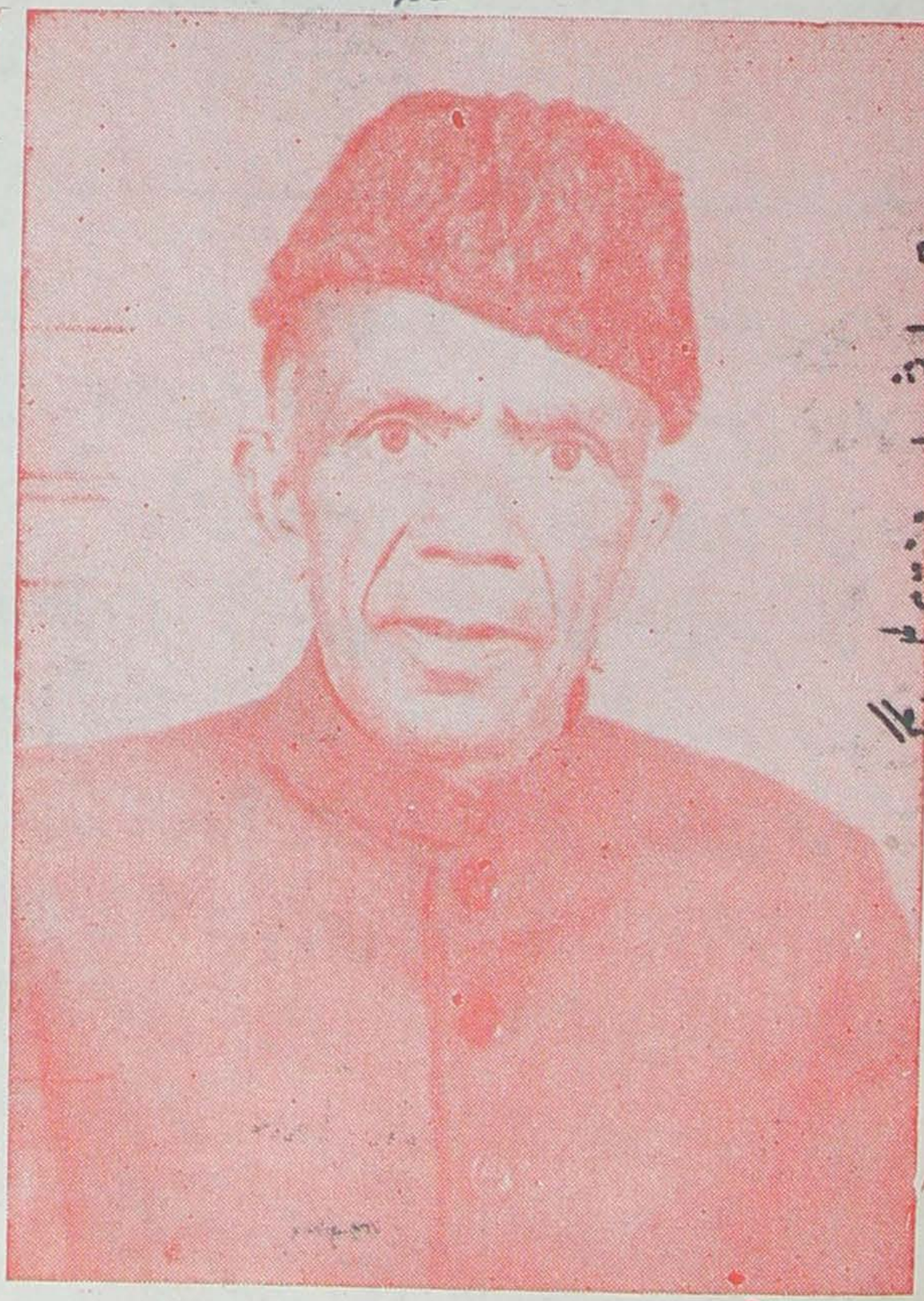

تصویر مرحوم کی صاحبزادہ محمد عبدالاحمد زرگر قادری

تلمیذ فخر شاعر

عبدالاحمد زرگر قادری

ناشران

زرگر خورشید و زرگر شاہنواز پسران مصنف

دسمبر ۱۹۷۱ء

ہدیہ تیس ۳۰ پیسے

بسم اللہ الرحمٰن الرحیم ط

غزل

کلمہ چاہنے کلمہ ورا ایس
پیوم وا ایس واصلاہ

بولہ للہ وان نار آیس
پیوم وا ایس واصلاہ

حب العشق دل صفا ایس
رب القدیر تس رضا

ابوالکلام ناد لا ایس
خمخانس منز لجا ایس

گم گوم قم باذن اللہ
رم منگان مس خم نما ایس

جاگہ سے ڈگہ زاگہ ژا ایس
ناگ ظلمات چھوم مدا

باغ عرفان ہ تار وا ایس
زرہ زرہ وچھوم سرنہ پا ایس

شرف المکیں بر ہوا
ہر طرف شخت سرا ایس

باد بسمی دراہ کلمہ پا ایس
آو اتھو تس ماوراء

پھلہ باد شطفس گل پھولہ ایس
شگفتن وہن نشس ژھن تہ نیا ایس

ماں تنا کن اتھن لبقا
من دلی تن من خدا ایس

شہ انزران روز ایس!
گاہ دوان چھوم مہر و ماہ

لاہ لبم فانی سرایس
پیوم دایس واصلاہ

زیر بنہ کنہ زیر پایس
بم و مساز رہنما!

پیر بالا سیر سایس
پیوم دایس واصلاہ

ہنہ آسس لاانتہایس
احد زرگرہ باوہ کیاہ

چھنہ تو رجاے ہوتہ ہایس
پیوم دایس واصلاہ

غزل

پتو فیر دنے عشقن صدم
وتھوتی تہ کھتونی بر قلم

گتو گوس پران ازلک رقم
وتھوتی تہ کھتونی بر قلم

نوہ پیر و چھت گو دل ہشیار
زیوہ زیو و بوان کم کم اشار

نوہ نو ہران دیر تیر ہلم
ہوشن دتم ہوشس مہ ہوش

گوشن مہ ہاو تم کیت گوش
جوشن کرم بہ پا آلم

رشون وزام واوس ہوس
چشمن دیھم چشمہ شٹھاہ

عشقون چھ مولا ہنہ بایہ پدم
شمس چھو ور شمس رہاں

شبس چھو شبس منز کھکان
برس چھو خمس منز قدم

ماہ درمیان ماہ ژھیت
شاہ در درون شاہ گیت

لا درمیان لاشرم
سنگس وچھم سنگہ ولت
چنگس گلت دِتونم فہم
بادم چھو میلت عالمس
وچھس دِہ تن لچھس دہ کان
سچھس سجود کردمبدم
احدی عجب سیر کبیر
احدس احد زرگرہ ژہ نم

وتھوئی تہ کھتوتی برقلم
رنگس اندر رنگہ پھات
آدم کھٹت منز آدمس
نادم لبیا عادم وقدم
کچھس دِہ وِن کیمیا پچھان
وتھوئی تہ کھتوتی برقلم
احدی چھ پرت روح زنجیر
وتھوئی تہ کھتوتی برقلم

غزل

دردِل سرپاے احوال باوے
سردِل بربسترہ وتھراوے
ینہ کنہ بوزم چانی شاوے
سنہ بوم تنہ کرتن طہ ناوے
داوس لوگت میانو زوبان
ہلہ گلہ ٹورن سے برہ ناوے
دِلہ جگرک مانہ پیکش تو وے

دِلہ کالِ راوے کھک ارمان
دِلہ کالِ راوے کھک ارمان
تنہ بالہ پیرم سنزتہ سامان
ہاوسہ دراِیس اِمہ چانہ ناوے
واوس اتھہ یم نامہ سوزناوے
دِلہ دِلہ چاوت پور پیمان
دِلہ کالِ راوے کھاک ارمان

ژوره ژوره کوتاه اش بوتراوے
موره نار ژیه کال گوم لله وان
حوره فیرم زردی عشقه آمه ناوے
ولهٔ کالِ راوے کهاک ارمان
ژشون طرفن گوکه بوزناوے
دوشون ساته اکه لگه پرسان
پشه ونه دله کی پرکاله هاوے
یاره کن دارت بوزتم گراوے
آردن ژه غیرن اسه دبارمان
معرکن منز مایمه کتهه تراوے
کن زن برهے سن یاد پاوے
وَن وَن چهه ونه نی نش راوان
دُون دورر پوان سمه ناوٹاوے
دیه سنار لکهومت کتهِ نهناوے
موره موره بال گیم چانِ زولان
نیه منز شیه شیه آلو دیاوے
زرگر احد یو سوز وایه ناوے
هر وزه روزے زیرِ فرمان
کرزاه آذنگ سود عاره فوٹراوے
ولهٔ کالِ راوے کهاک ارمان

غزل

نبره ترالان سنار راه ژون یونن
اندره کهالان بندرس سته ساس پن
بنبره نالان کیاه چهک گیس گیس زن
اندره کهالان بندرس سته ساس پن
بندگی کرسا قیس اندره تهاوذات
زندگی لب نفیس از اثبات
وندره کی برموژر بوزک سخن
گل بت رات یلهِ تل از ظلمات
ظلِ ظلمات نشه گو پیدا پربات
کل کائنات تنبلاوم حلون

وردارس پرمارن چھ دستور
مردارس تتہ تکبیر منظور

دربارس منز زال فکرہ تہ ظن
اندرہ کھالان بیدارس ستہ ساس پن

ویرہ ڈونگل زیرہ زل روزہ کنہ کال
فیرہ واپس نیرہ ہت پوشیدہ حال

شیرہ آسس تل پاتالک سُن
ون ژنگن گلفام رنگن منز

من منگان اصلک وصالک سنز
دون جنگن منز گلہ فولاد تن

زایک نامہ گورس نشہ گوڈہ پہ
پایک رازٕ ویشک بالائے سر

زایک ون آیک معنے ون
طرف میم ذال دال یژ کال تھاوم

حرف دوستان دردل للہ ناوم
صرف جیم گوم انزران اچھرن دون

پنج نفزہ بہ مکی ونھ دارہ پہ
بمچے روزہ وایان زیرک دہر

زمہ چے نیہ وچھتہ کلہ لیہ آلون
اندرہ کھالان بیدارس کتہ ساس پن

احد زرگرہ حاصل کر حقیقت
واصلو لب مجازہ کن تورو ست

عارفو ناو معرفتہ اندر ے تن
اندرہ کھالان بیدارس ستہ ساس پن

غزل

اندرم ضرب اندری دس
ہے دس تہ ونتم باوہ کس

نبرم چھ نامحرم شلس
ہے دس تہ ونتم باوہ کس

سولہ رانہ مغلن رٹھہ ون
کلہ موسیقار زال آتش

گلہ تے قمر ہت پے دِ مس
ژھپہ میوٚھ گوسان تھپہ رٹنہ داو
سپہ روٚھ سپن مائل سونس
ترا ونم اتھ مار پلنگ
پہ نم تکبیر سنگ دِلن
جرنم اچھر بنارس بنارس
مس مرتِ مستن پٚھ حلال
بے نامہ سند بوزم مہ نام
پیغام تتہ راو ہدہد دس
دیدار درشن نور ذات
موتن زندن نشہ مونگ امان
طوطن خبرونِ بلبلس
کاوس نہ ککوس بن چھ زان
ہاوس یہ چھوی احد زرگرس

ہے وِس تہ ونتم باوہ کس
ژھپہ میوٚھ کرِت کس سنیاو
ہاونم دوخالِ ہفت رنگ
تھاونم بوچھن روٚمس روٚمس
کرنم ذبح تم قاتلن
تس ساقیس خم زلال
حس خام دریامس دام چنس
بے جامہ سی کتہ چھوم مقام
دیوار درتن بے ثبات
بیدار چھ پرشن ہنار نفس
زوتن زندے مرِ مرِ لسان
ہے وِس تہ ونتم باوہ کس
یاوس قدم نازک پچھان
ہے وِس تہ ونتم باوہ کس

غزل

زندہ سوز بوز زندہ تھاو نفس
بولہ قفس جانا وار

بندہ موروز سیت تا سفس
بولہ قفس جانا وار

رازہ ہونزمت سازونی دفس
تازہ پورت چھم مختہ ہار

جازہ تراونم نازہ ول خفس
پینہ پینہ سن من مصحفس

کنہ کوی سوون کہہ وچہ تار
پینہ روزک ژھنہ فلسفس

کھن کھن حرف حسن تصنیفس
نن پاٹھ پر عشقہ گفتار

سن تہ وگن وِن دِہ مصنفس
حورہ تھپ لائی در تصوفس

زورِہ چالہ ہت تالہ پیٹھ تار
پورہ پرہ پیہ نورہ الطفس

خواب ناز پھلہ شکلہ منز صفس
تاب ظلمات نقل انہار

آب حیات عقلہ منصفس
ژھل اعتکاف چھوی معتکفس

زول تراونت پرہیزگار
شل طاقس کل طاق جفس

ست اقلیم چھم حقہ شفس
کت بوزت گوک سمہار

زت زِوہ نوی راز واقفس
ہیرہ آدم زیر تصرفس

زیر زمین چھوس ملہ ژار
پھیرہ آکاش شیرہ رفرفس

مے چھن آسی دی مشرفس
احذر زرگرہ دِل کر ہشیار

ویل گواہ للمطففس
بولہ قفس جانا وار

غزل

پان پننوی تحقیق کرن
زان کلمن فان وارہ پرن
ہانژ لہ دت محنۃ ہار ورن
وانگلہ تراو دریاوہ اِرن
برمندنس کرنم گنئے
نازقد چھوم صنوبرن
رازنازک چھوی مداوران
من سرہ سی ڈونگل وتھئے
شامہ پت پیوم سات نامہ ژرن
جامہ چھت لاگ کامہ دیو سُرن
بٹھ وانت کیت آے پتئے
سبیل وجود سالکس کرن
لیلہ گاہ پیوم شاہ خاورن
شیٹھ تترہ ہت جویہ درایہ تتئے
یار دپونم پانس پھرن

جان مرن زندے لیتئے
جان مرن زندے لیتئے
لاچھلہ نیوم دانہ دانہ تتئے
سرشعلان نیلوفرن
ہرگٹہ گاشس نور انورن
بازڈیشت زالہ لگ متئے
تن ناوِت اخلاص کرن
دون ہندسون ژون اوہ جرن
رامہ جلوس گوس مت متئے
ژھیٹہ صدرچہ دِل گژھ درن
لٹہ لٹہ تتھ رمہ پٹھ ترن
میل قلوب ہتھ سیلہ متئے
دربنزٹ لیس آم پے آگران
میٹھ سوی بنہ حوض کوثران
احد زرگرہ نقطہ قسمئے

غزل

بر کارِ خود گوتے ندیم — استغفر اللہ العظیم
کر توبہ منظور اے کریم! — استغفر اللہ العظیم
بنہ آس در ملکِ دجونہ — تنہ ما انم بعمل سجود
تہ نہ کس فراموش گوم بیم — مونم مہ کر امرِ فقیر
چھانم نہ اک ذرہ آب تہ شیر — زانم مہ ما قدرِ نعیم
گنہ کنہ تہ پیدم دارہ بر! — تہ چھیوم شرابا گاشس اندر
ہتہ گوم طوق در اس نافہیم — ژرِ نفس مہ از حرام
دُر گوم سیہ دل ہیچو شام — پھر کتھہ مہ شیطان رجیم
ہے پانہ گنہو برنہ آک — موی گوی سفید روکش بنیاک
پیوی ناژنس خوفِ جحیم — سرہم بوگوس غرق وبال
برہم کرم نامے اعمال! — کرتم عفو پاس دو میم
اے مالک روزِ حساب — چھلتم گنہ ولتم صواب
ژی ہادی رؤف الرحیم — دردم مہ کاس دلکی قصور
برتم ژہ از نورِ سینہ پُور — ہردم دِتم قلبِ سلیم

زرگه آحاد در توبه آس
در دست یهی عرضی انیم

شرمنده در دربار تراس
استغفر الله العظیم

غزل

دروه رس ام عشقه سوزن پرده زالت تراونم
سرده گرمک نیبای زنگارنگ مه پتن تهاونم

نارد تونم بیته شریس بارگبه گوم باده کس
تار جگرچ چهم وزان اسرار ها وژه ناونم

تازه یار انس اندر کرنم عجب شیرین کلام
سازو سامان ناز زیور پاسے سر موژه راه کم!

پاس ما پیوس زاس یکمی تراونس تمنی بدون
خاص در دل دوست اقرب یکه وه مشراونم

پنجر وجود بیه نوی پیش صیاد اجل
خنجر ایرانه سیت تکبیر ها دیه ناونم

مان دیت مه پان پشرس جان و دل و توس کتهن
جان ماگوس فان کرکیه کان لله ون تهاونم

شراونن دوه دین سوریام تاونن ژه باگه آم

یاونن کم ڈورِ شیریام اکِہ اکِہ الٹاوِنم

نامہ معوض پامہ روزم آمہ چاوت گوم جام

جامہ ترچھم خامہ نے اتھ دکہ تے ڈولہ داونم

بولہ ون کستور آسوس قولہ نے کلہ راونس

کھولہ ونِ زیوچھم نہ اک جو لولہ وہ بدلاونم

احد زرگر رہبرس پنس ونان حالِ جنون

رازہ کیو نازک اِشارو غنچہ دِل کتراونم

غزل

دردِل زندان ڈیٹھم رندہ بار سوز و سماع

کرتمن منز آسہ ہستی یم گمت از خود فنا

عشقہ کی سِن زور گے مجبور اندر حسن گنج

مشکہ کی کوٹوالنی رٹِ گوَ تمن قایم سزا

واوہ نے بیت خاکدانس تازہ کرنارِ مجاز

کیاہ ونے فانوس جسمس منز ذران کم کم شماع

فرشہ کن اذکار نے چھوم عرشہ پٹ بن بن ظہور

درشہ کن بروجنی منز گردش من بر ہوا

ستُ سرا اعظم لسِت بیرون لبست ڈیٹھم درون
ستُ چھ عیاں ست چھ پنہاں ست چھ ہت دام بلا
رٹو غواصن پے محیطن ژون چھ ملون ہیرہ بن
کھٹو شناسن دون ہندوی سن میٹھو فقیرس سرتہ پا
شکل نادر آبہ قطرس پیدہ کر صورت گرن
نقلِ تصویر آوہ راوِت پانہ وچھتن ماوراء
اشک ریزہ چھوس چوں صراحی خندہ زن چھوس مثل جام
خشک لب چھوس ہمچو خمخان عشق ساقی چھم گواہ
ہت ترازوی عجب تولک یمی راز رنگین !
ات ژہ ہن سنگ عقل فرہنگ کت لبک سر خط نما
احد زر گر حیرتن گو اندرہ نبرے ولِن دِوان !
ذرہ ذرا تکن عارفو وچھو پور نور وجہ اللہ

غزل

رایہ کمہ سنہ سیلس درایہ نازل
یہ کمہ سنہ سیلس درایہ نازل
پورہ لیس ڈکہ تس گژھ مہربان

ینتہ ہاوے گتہ کیاہ ماران ڈل
کتھ باوے گوشن کر صیقل
پورہ پیراوہ درامۃ گرہ پدمان

دُورہ لاگت زلفکہ زالک ژھل
رایہ کمہ سنہ سیلس درایہ نازل

ہمہ زبان سنہ لُر مختہ ہار
ژھٹہ اِکہ گژھ روشن کل سمسار

نٹہ عالم یَد الراوہ چپکل
موی مغرور خمدار بمہ محراب

روی پُرنور آہ چشمہ محراب
خوی منظور بینی روپہ کرتل

کنہ دُورک سنہ گومت چھو حورن
چھنہ نندر پرین تہ مستورن

ونہ نی منز کنہ نی گوم قلقل
ناسوچہ دیدہ تل تراویم لُر

ملکوتکہ آلوہ پیدہ گیم پر
جبروتہ منزہ تابان نورہ وزہ مل

لاہوتہ نشہ لاسپنوم مقامن
موجودچ آسم منہ کامن

نابودہ نشہ ہاوِنم کم کم بل
حوض رنگینہ برآب ٹھہرت خاک

سوزِ آتش معلق چھت چالاک
جوزِ دل نیوم واون جای نرمل

زیر و بالا پھلومت وجود آدم
نیر و طالبو تحقیق کرو جام جم

پھیرو فناہس نفاچ کاس گانگل
رایہ کمہ سنہ سیلس درایہ نازل

احد زرگرہ عشقہ درباوس منز
ژھٹہ نکس روزہ جس ہوش سامانہ منز

درحیرت ژھٹہ کم ڈونگل
رایہ کمہ سنہ سیلس درایہ نازل

غزل

دانست بر مکھ گوم ندا کمہ تان شئے
بلی وتچھی گوس واللہ نہ انوم نئے

نابودہ اندرے بود کر کس استاد یہ
معبود میانو چھوک بو ہار وزے ژی بند گئے

ڈ کہ گوم جاگت آم لاگت سنیاسئے
سوکھ کمن ڈلہ بوتھم پانہ مولا انسان روئیے

زنہ ہانژھ گیم ونہ کس ازلن باگنئے
تنہ چھوس فلداشن طرفن ہت زاگئے

کن شچھ بوزم سن گیم عشقن پئے
وِن واوہ ناونس پان پانس بومویہ موئے

شلہ کس صدرس دمہ دمہ یم دم دتمئے
ولہ کس لدرس ہمرنگ نہ کانہہ مرجانئے

وحدہ نشن درایہ کثرت حسرت چھوئے
حیرت چھولا ماتور دونو سے چھوسگئے

ژدو ہمن العلن ہتومہ کتوی درہ انئے

شدہن تہ اکس منہ رچھ تمکوی نورانئے

قال گوم بدنام حال ونتم کس باوتے

دال گوم چون دام زال لاگونم بے نکتئے

احد احمد پانہ محمدؐ دِتھ جلوتے

احد زر گر گرایہ ہاوت تنبلاونئے

(جملہ حقوق بحق مصنف محفوظ ہیں)

کلامِ اسرارِ وجودِ حقیقی

موسوم بہ

غزلیاتِ احد زرگر

حصہ (۹)

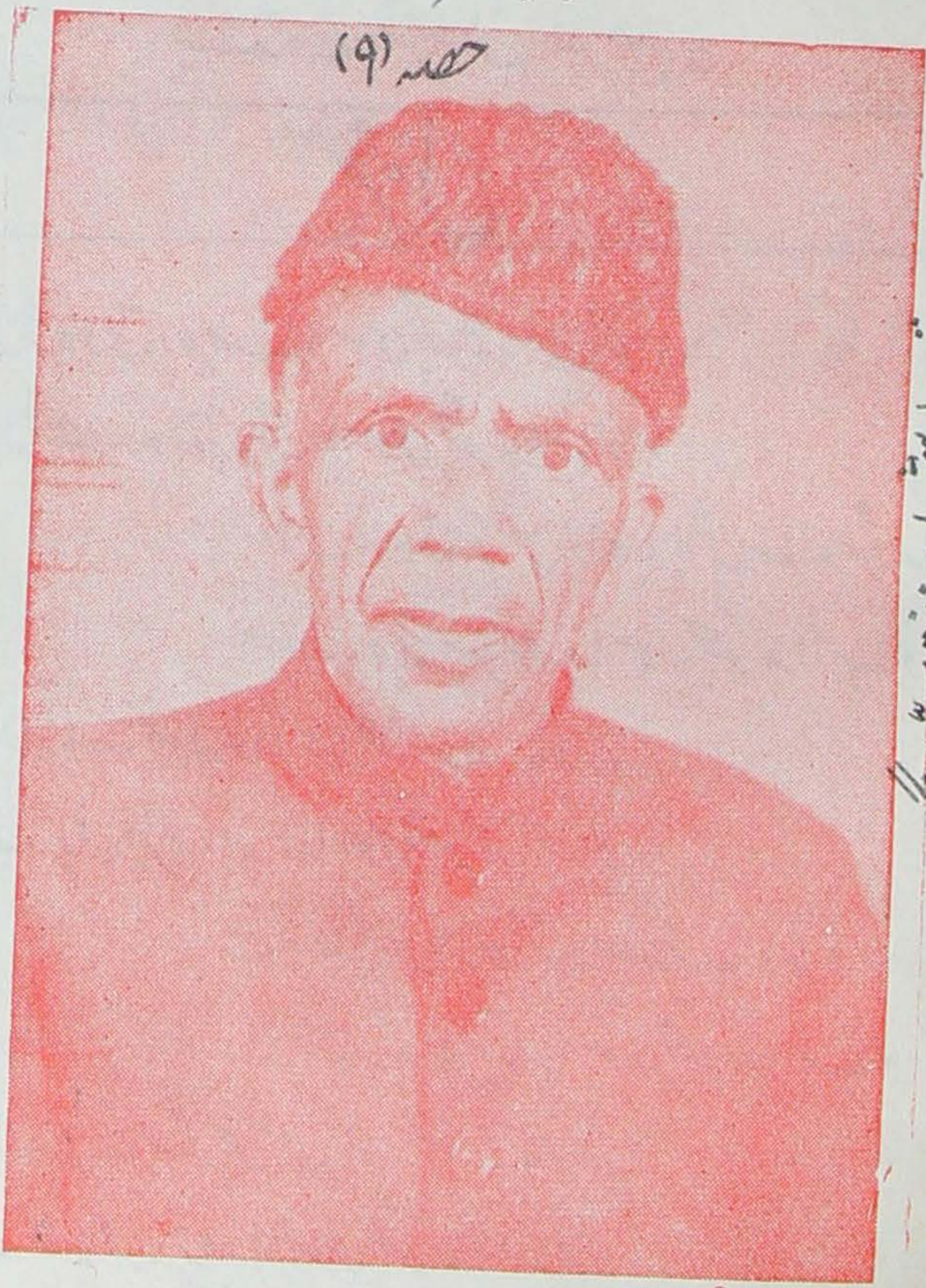

پیر سید محمد شاہ صاحب قادری

پیر سید عبدالاحد قادری زرگر مرحوم

ناشران:-

بسم اللہ الرحمٰن الرحیم ٥

غزل

قوالہ ژہ دِیوتارہ صدا سوی چھو مدا میانو
زوالہ نشہ ادہ روزہ جُدا سوی چھو مدا میانو

ینہ رازہ خاموش بوزہ باہوش سازو سرُو سانو
رندہ رازہ نی منز لولہ ندا سوی چھو مدا میانو

ربابہ سارنگ طبلہ طاؤس کلمہ پرہ ناؤن
لبابِ دِل نیرہ زیر روا سوی چھو مدا میانو

ہے تشنہ لبس گژھ کنن جنتک ونہ وانو
نے نالہ رٹہ نامیکدا سوی چھو مدا میانو

شراب کباب بنگہ چرس سُوز متیو مانو
خراب سرہ کرہ زاہدا سوی چھو مدا میانو

باقی چھ تمے زندہ مرت ہے یمو زون

ساقی چاوم جام ہدا سوی چھ مدامیانو

گاہ دت چھوم شہ اندرہ نبر شوبہ ژن نندہ بانو

کیا ناز در ناز و ادا، سوی چھو مدامیانو

زیچھر تہ ژھوچر چھونہ عشقس نہ چھونو نہ چھو پرانو

پوچھر تہ لوچر تنت چھو فدا سوی چھ مدامیانو

دائیم چھ آسان زندہ دلن سیر حق للہ وانو

قائیم چھ تمن عشق خدا سوی چھ مدامیانو

احد زرگرہ دم غنیمت برم چھو ازلے لانو

دمی ڈیوٹھم شہ تہ گدا سوی چھو مدامیانو

غزل

پروانہ عالیشانہ کمیو کانہ وزت پیوک

پروانہ گوی اک دانہ کمیو کانہ وزت پیوک

سنہ ونہ یمہ کنہ وانہ پوزنہ کتھہ کتھہ روی ذوق

تنہ ژنہ چھوک دیوانہ کمیو کانہ وزت پیوک

برپاژہ یتھو طوفانہ کروی کم تہ حسہ مایوک

سرپاگئی زولانہ کمیو کانہ وزت پیوک

بون تراوِت شامبانہ سون زن دورہ پرزلیوک
وَن کتہ چھوی جانانہ کمیوکانہ وزت پیوک

منصورہ ہا رازدانہ از نور فلرا بنیوک
منظورہ زندہ جہانہ کمیوکانہ وزت پیوک

ست چھی خط نشانہ گت دت لاحد گوک !
کت سیدت چھوی یکسانہ کمیوکانہ وزت پیوک

بیدار دِد دانہ دانہ اسرارہ کوی مس چیوک
دیدار چھوک دیدمانہ کمیوکانہ وزت پیوک

شلرہ برہ پیمانہ ، تولرہ چاروی کوک
دُولرہ ہٹہ دُردانہ کمیوکانہ وزت پیوک

داشکہ وچھ ہمخانہ عاشق تہ بہیہ معشوق
چاشکہ متہ مستانہ ، کمیوکانہ وزت پیوک

برسیر فقیرانہ زرگرہ ژہ فدا گوک
پرنامہ دِلِ بریانہ کمیوکانہ وزت پیوک

غزل

کنہ کوی وعظ پیوم منہ وژھنوئے
ڈیارہ ورشنئی زانن زان

پننوی ماز پیوم پانہ بوزنئے
ڈیارہ ورشنئی زانن زان

گگہ نے تر پہم ہویہ بن بنوئے
زگہ نشہ وپلان چہ پنہ رخ کان

رگہ نی ہنہ خون ژانگہ زالنوئے
نوح ناوہ منہ باگ ہوگرزہ دلنوئے

موہ اوہ ماتہ زن آسہ تابان
روح ہاوہ پان گژھ کان ژالنیئے

ڈگیارہ دشوار پیوم ابہ سنوئے
اوگہ نیارہ سپدت راوم پان

وگہ نیارہ دریتھ آم سرنہ خوتہ سرنوئے
درون بیرون چھوم ورنوئے

موزن سیت چھم گیارہ ناوان
لوزن دل میانو تنبہ لاونوئے

تیتھ کرہ پنڈسی داوس ولوئے
ست منگ چھ بیت زگ بدلاوان

پرتھ موکھ گتھ دت کیول کتھوئے
اوان گہ گاشہ وچھ رنگ پانوئے

تن کم بامہ ہت گژھ دوب وان
چھون بہ بہ بارہ مس آیہ کتھوئے

آوِلہ شیشہ مس وِتونم چنوئے
کاول قلابہ گیہم زولان شہ

زاوِلہ نیشہ درام پو چھر بنوئے
درواہ صاف فس منزلہ ولوئے

مرجان سندہ چھان کتو کرہ مان
کرو ھیان اوہ ہن ہہ کھاونوئے

کنھ نے اوس کیاہ چھوس آسنوئے
وچھ احد زگرہ کنھ پخ کان

غزل

چھم پہہ جامن تنیَلے ونتہ بولیہ کیاہ
برم دت تھاونم ولولے ونتہ بولیہ کیاہ
ترن ہنار سوداہ پیوم ملے دون رچھوم لالا
ژون ہنار وترم رام رُلے ونتہ بولیہ کیاہ
ٹپہ تنہ آیم مارہ وے ترپرام سرتہ پا!
ژھوپہ ہت روزوس گوچھ بلے ونتہ بولیہ کیاہ
صارک پے لیہ ڈونگلے ودرہ وانژر کجا
لدرک شفق چھے وزہ ملے ونتہ بولیہ کیاہ
شن گوشن بن گیمہ زولے سن وچھوم دریاہ
نن ئی گوم تنتہ کیاہ بودلے ونتہ بولیہ کیاہ
کمہ زالہ لوگتھس ازلے ژمہ لکھوتم لا
امہ عشقہ حالہ کجمہ ٹھولے ونتہ بولیہ کیاہ
اُن کتہ ڈلیشی پوشہ پھلے ردن ڈڈیابر ہوا
نن کس ہاوی لازنلے، ونتہ بولیہ کیاہ

درسک قیمت چھ دل تہ شِلے سور گوک رہنما
چرسک زینت چھ ڈیڈ تلے ونتہ بولیہ کیاہ

بیتھ نفسِ شومس کیت گلے پرت اکس ہمراہ
دِتھ جام کم سام کرنہ ڈولے ونتہ بولیہ کیاہ

دُور گوم یارو قافلے ، پُور یہ چھ حیرتھاہ
احد زرگرہ کتو بو پلے ، ونتہ بولیہ کیاہ

غزل

حے یانہ بوزت گوک غافل کرتہ حاصل زان
دے دانہ دانہ چھوی ژہ شامل کرتہ حاصل زان

پلہ کھے دِہ دلچہ تارہ مضراب زلہ نے زل وان
فولہ نے ژہ گل فامی شمائل کرتہ حاصل زان

امرتہ گوی بیول سگہ ناوُن کمہ ناوُن پہ ان
شم کروت اہنکار زائل کرتہ حاصل زان

تصویرہ سی منز چھوی مصوّر سرِ ولت انسان
نس ویرہ شانکنہ رود کامل کرتہ حاصل زان

موجود مقصود خود گیپت رُود بود گو پہ دان

وُجودِ موعود زانہِ واصل کرنہ حاصل زان

درسینہ تیلتھ نقطہ عشقن پختہ و چھتس کان

بردین عاشق روز قابل کرنہ حاصل زان

خس خس ژہ وچھ مس مایہ ٹھرت حس چھ لوٹاوان

مس چیت حسہ مارود رائل کرنہ حاصل زان

بِنُ چھی نفی بِنُ چھو اثبات نُنُ چھُو پرُن نوران

کُنُ چھُوی دوِن منز باگ حائل کرنہ حاصل زان

احدزرگرہ وعارہ دِت آک دراک نافرمان

معاہدہ چھُٹرِن چھُو کار جاہل، کرنہ حاصل زان

غزل

رنگ بالہِ ڈولم تازہ گلس سوی مہ دِلس کان

سنگ کالِ ژلم رازہ بلس سوی مہ دِلس کان

حارہ رست چھک آم رائاس لِترہ کترم پان

ادہ گیم زدہ نِش نائلس سوی مہ دِلس کان

نارچہ رِہِ چھم جسم گلس دمبدم تیزان

پارچہ زالنم سورملس سوی مہ دِلس کان

کله نیله رنگه گوم صندلس پیوم رنگ زعفران
گله زیومه گیمو بلبلس سوی مه دلس کان

شونه دانه ژهانڈم سکه ڈلس باگه آم مرجان
دردانه بیرون آبه گلس سوی مه دلس کان

ہتہ دژمه نظراه پانژهلس، پور کما کان
شه تہ ده آسم مهره چهلس سوی مه دلس کان

تلر دیور ہت ژابه چلس اندره انسز راوان
زلر گیور کر نفس ژهلس سوی مه دلس کان

مرداه آسه سنز محفلس عارف رندان
اردوه پژهرت دانه ملس سوی مه دلس کان

یتی پانه ہژام جانه ملس تی تهوم ارزان
بیگانه دپان توته لوبلس سوی مه دلس کان

احدزر گر زاگه شلس لاگه غزل خوان
باغ رضوانچه حوره دلس سوی مه دلس کان

غزل

مہ حورہ کم سنہ کامہ دیوان دورہ لائینم زال
مستورہ گیلان عالماہ چھم باوہ کمس حال

محراب کونین قاب قوسین قبلۂ ابدال
سیراب کرگژہ روبرو یس ڈیشہ سوی خط و خال

نیہ نیہ کرہ ونہ چشمہ پر از نور ذوالجلال!
ژھپہ لاگ مازاغ سرمہ ڈیشت حس ڈلان ژرکال

شمشیر ہندی نستہ خنجر قاتل متوال!
کم شیراز شمشیر پیمت بند کرت زیوتال

کلمار پیچیدہ گنج حسنس راچھ زن کوٹ ہال
گل تھارہ ہژ چھس وچھتہ دلچہ کارہ دلہم نال

روی کعبہ ہیہ تن قد الف چھت جامہ زلف زال
موی کالہ خوی نازوٹھ زہ مرجان کتھ گوہر تہ لال

بے تاب کرنس آب در آب ہاونم وصال
مہتاب یا افتاب وہس تم تہ تتہ پامال

در سینہ قیس حسن عشقہ آتش پیوزت از قال

ہر دیہہ بیرون دراو عشقس سیت نالی نال
مشتاق بندر از پانِ پانس سوز میہ چھو دنبال
وچھ طاق جفتس کیاہ چھ گندان زیرہ وپچ تال
احد زرگرہ عاشقس معشوق لازوال
ونحن اقرب معنہ مطلب زانہ صاحب حال

غزل

غیرت پھلوم حیرت ونس
صورت بسیرت دیدہ مس
زارات کرن پزہ عاشقس
صورت بسیرت دیدہ مس
مارن اول پارد کمین
گارن یہوی بی نقطہ سین
کھارن انی درد ڈونگہ وس
روی وچھتے گژھ پرزہ نان
نے چھے حیاتک پے ونان
مے چھوی محیطک ساقیس
شورون یہ کم ہفت چشمہ نور
ویور تل تہ تھاو دل بقصور
حورن لگمہ است جایہ رس
خائینہ رست آئینہ آس
پائینہ بالا خود شناس
شہ بینہ گاہ چانو عاملس
باغ وجودک رنگ گنزر
داغ سجود کر مختصر
زاغ شہود تھاون قفس
صورت بسیرت دیدہ مس

فکرِ طلب پڑھ پڑھ تہ لوب — فقر محب چھوم لا غروب
ذکرِ قلب دائم الحبس — صورت بسیرت دیدہ مس
نوح گوندا لاہو گران — موہ گو منزّہ از قرآن
روح گوفدا روح الرحس — ورد شہ نما منصور صنا
درویشہ وچھ دارِ فنا — گردشہ ہمازانیا مگس
زرگر احد چھوی شہ منارے — ذات و صفات روم اندے
گوہر کھٹت نیلہ وٹھ سنگس — صورت بسیرت دیدہ مس

غزل

دَیہ سی بروہ بیدار آسوس بوی — اکہ نکتے گژھ بیدار
پیہ سی منز سن بد چھے بتے — اکہ نکتے گژھ بیدار
بوی چھوس میخانہ پیمانے — بوی چھوس ساقی ہت سرشار
بوی چھوس ماگران معرفت مئے — بوی چھوس شمع پروانے
بوی چھوس گاشک بانی کار — بوی شمس و قمر پہ زلانے
بوی چھوس گلستان بوی پھولے — بوی بلبلنے جلوک نظار
بوی مشکہ برابر از عشقتے — بوی چھوس میلت ہر ملتے
بوی چھوس پرت شیہ کن آشکار — بوی چھوس روشن نورتے

بوی چھوس روح تہ بوی قابیئے
بوی جسمہ جانوک جانانیئے
بوی چھوس عالم اسبابیئے
بوی چھوس نایل بوی چھوس نیئے
بوی چھوس تقدیرک مختار
بوی چھوس طہرت چھوس کمہ حیی
بوی زانت ہی آدمی بوییئے
بوی زندگی ہت چھوس دمدار
بوی چھوس آمت از کنھہ نیئے
بوی نتہ پانے چھوس کنھ نیئے
ہا احاز زرگرہ دور کردوئے
گہ چھوک ژی نہ گاہ چھوی سوئے

بوی چھوس دلہ نی ہند دلدار
اکہ نکتیئے گژھ بیدار
بوی چھوس چارہ ساز کار سالار
بوی چھوس دوہ رات لوح قلمیئے
بوی چھوس اعمالک نامیئے
بوی الانسان سرہ گار!
بوی در گفتار چھوس لیے بیئے
بوی پیالہ موتن چت بیوٹھ سیئے
بوی چھوس کنھنچہ زیبہ ہند بہار
اکہ نکتیئے گژھ بیدار
پورادہ ڈیشک پنن دیدار
اکہ نکتیئے گژھ بیدار

غزل

کریوٹ بارہ دود پتران پیوم پانس
زیوٹ سفراہ کیاونہ بیگانس
ینہ بوزم کنہ تمسند گفتار

لوٹ کرنم دینس تہ ایمانس
لوٹ کرنم دینس تہ ایمانس
تنہ تراوم کلمے پورم زنار

ژھنہ کعبس ہنہ آس بتخانس
لوٹ کرنم دینس تہ ایمانس

گس ذِ نونم بس رود منہ رفتار
قس قس کران شش کلہ گنڈ نم نار

وس زا جنم فان گوم منز آنس
نورہ جامہ لاگت چھم دِلبر

گورہ گورہ چھس کران ہفت پیکر
حورہ ونہ ون شوبان درزانس

طوطہ رنگی چھ ات عشقہ صدرسن بہار
زوتون چھ ات منز لعل بسیار

پھونہ ژارم مختس تہ مرجانس
بیت ملکس منز لبان جادوگار

تت شہرس چھو پادشہ میانوزگار
ست اقلیم چھ تابع سلطانس

کینہ رٹ رٹ رود بنہ ڈالونس
چینہ حبشس سیت جنگ کرناونس

سینہ وارِ وارِ رود سس تو بخانس
رشکہ میانی ژھپ ہت روز تنہا

تشنہ تھاونس زاہ تہ کرنم نہ نسلا
عشقہ ژورن لاگونس طوفانس

ڈنجہ تھاونس نہ سوران آم یاوان
رنجہ ناونس ژھونجہ دتونم یرشن

گنجہ آباد چھو پنجہ دت ویرانس
ہر موکھ لیس موکھ ہاوہ دلارام

کرتس نش بن چھوی کفر و اسلام
ہر موژہ رت سیل کرہ یکسانس

سیرہ سنگ تیرہ پھل لیس سنت گو
زیر کی تی ہوشہ حسہ نشہ تھپر پیو

پیرہ فتوی کیاہ کرہ دیوانس
لوٹ کرنم دینس تہ ایمانس

شوقہ سیتن نال گوم عشقن طوق
گاہ عاشق گاہے چھوس معشوق

آخار زرگرہ مشتاق پانِ پانس
لوٹ کرنم دینس تہ ایمانس

غزل

پیے ہت بوگیوس عشقہ دو کانس
دپیام دے ژھانڈن تے

لیہ سیت می ینہ چاونس ساقین
تنہ چھم نے نالان

فردس لکھ نم حضرت ہادین
کردس وژھ ناون تے

دردس سیت چھم حضرت ادریس
وردس دہ ہاوان !

حضرت الیاس لاگت چھو اخلاص
ساس تے لچھ انزرن تے

حضرت خضرن وتہ بلہ ورزن
طرفن گو بیک آن

شریعت طریقت حقیقت معرفت
عظمتہ سیت روشن تے

حرکتہ دل شیر برکتہ گژھ سیر
وحدتہ چیو پیمان

گویا شنوا بویا بینا
رویا خوب صورتن تے

شویاہ تراوت وچھ آسینس
جویاہ گتہ نیران

گوہر انور صنوبر ماتور
دفتر ژورن تے

اخبار دربار چھم لیل و نہار
سرکار گذراوان !

در ملک خوبان برتخت چھو سلطان
ست پرستان ونہ ون تے

از ملک ملتان آمت چھو مستان
زپفح تار بوزان

عنبر او فر سر شیشہ دربر
تھوتم عطارن تے

ادکار اکبر تا تار جوهر
ہر تارہ ورتا وان

ملکوت ناسوت جبروت لاہوت
در سکوت گڑھ اوچھان تے

کرتوت لاگت آزمودہ سپاری
در وجود دیو دوکان

ہا احد زرگرہ کل کی گل چھاؤ
دلہ نشہ چھی فولن تے

ژورن ضربن دور کر ہیرہ بن
پانہ منزہ وچھ پنن پان

(جملہ حقوق بحق مصنف محفوظ ہیں)

موسوم بہ

غزلیات احمد زرگر

حصہ (۱۰)

تصویر جناب سردار خان صاحب کی ہے

زرگر خورشید زرگر ہمدانی پسران مصنف

پیش کش بخدمت گرامی قدر

بسم اللہ الرحمن الرحیم ٥

غزل

یہ بیت وعدہ کیاہ کریارن
بوچھوس پرارن بوچھوس پرارن

اچھو چھوس بو خونِ دل ہارن
بوچھوس پرارن بوچھوس پرارن

بو تنہا آسہ سے مستور
وچھوم یامت سُو حسنک نور

پری تنہلاو خریدارن
وِسی تُل تے قدم جل جل

ژہ گژھ تس دلبر تس بزل
سو متو ماگوم اغیارن

دِس یس یارہ سنا وی ہیرہ
تمس کتہ چھے نندرتے نہ

بوچھ نت ترا او بولہ شہارن
کھٹت آسس بو اندری لوب

رٹت سوکھا صورت مرغوب
کھٹت کڈ نم مہ الیارن

یہ پیرت تھاو مے ہیہ تن
سُو نیرت گو کمن طرفن

بو ورا جس دور رکہ نارن
بو ورا یس با زر و زیور

ژو پار ژھانڈم سُو مہ پیکر
وِنم ون عشقہ دربارن

ہر راہ عشق یس سُو مود
زندے سوی عاشقن منز رود

رندے محرم تمن کارن
بوجھس پراران بوجھس پراران

پرژھام نکتہ مہ پروانس
دپن سوختہ ژہ کرپانس

تی گتہ چھسنہ سندارن
کریو مے صبر کوی سامان

اما چھو سنہ دلس پوشان
سو متو کرٔ سنہ دلدارن

چھو معشوق دمسدم قاتل
دلس کت عاشق کامل

غذا اذ ائک چھو شیارن
بوجھس پراران بوجھس پراران

احذر گر چھو تنب لیا مُت
ذ را یارس پتہ گومُت

سداوت سوز چن تارن
بوجھس پراران بوجھس پراران

غزل

عارہ رستی یاد بسرہ لولو
وارہ بوزتو سوز جیگرہ لولو

نارہ تنگل چھوم بسترہ لولو
وارہ بوزتو سوز جیگرہ لولو

چھکم کامن دمہ ناجامن چاک
منز عامن ونہ ہامم چانی فراق

لولہ پامن بال کیاہ کرہ لولو
نارہ تنڑہ غوتہ سخت آم یارہ سندپوش

وارہ زا جنس ڈالنم حسن بہوش
آرہ ول گوم گل جعفرہ لولو

آم والنجہ چالوی تیر مژگان
شامہ سندر دگ چھس ظلہ ناوان

درام کرتھی سینہ پنجرہ لولو
وارہ بوزتو سوز جیگرہ لولو

کشہ لایم حسنن چیانِ تلوار
کشہ رستوی تراونس سر بازار

پشہ ناو تھس چھم مرہِ مرہ لولو
وارہ بوزتو سوزہ جیگرہ لولو

واوہ گژھتو پیغام ست یارس
داوہ لاجنس سورگوم لوکہ چارس

گراوہ میانہِ چھس روزِ محشرہ لولو
زورہ کرنم ملکِ دِلسی لوٹ

دورہ کنت یوم عشقن سفراہ زیوٹھ
شورہ عشقن دزس ذرہ ذرہ لولو

روزِ محشر چھ بارہ سنز جدائی
سوز سینہ مہ ات پٹ گواہی

جزرہ سوی ایس گومت سرہ لولو
آرہ داوت راوہ رن چھاد ستور

خارہ تھاوت دردل رودم دور
پرارہ ناوت کرتھس برہ لولو

احذر گر چھ گومت سودائی
ژالہ کیژاہ سوچان بے وفائی

چھوینہ انصاف ہاستہ گرہ لولو
وارہ بوزتو سوز جیگرہ لولو

غزل

رچھے کرتس ژلی گانگل
اچھے پوش چھاوتھ وچھ ڈل

وچھے کنہ رٹ نقابس تل
اچھے پوش چھاوتھی وچھ ڈل

ڈلت واوس ژلت برگوش
پھلت وچھ کیاہ چھ آبات پوش

مدت روزہم جنس رنگ رل
تھری فو جمشر چھ یارن ہی

گری چھاوک ژہ یارہ چھی زی
زرے بوزپے کنن کڈ مل

درس تراوت ژه بن ماروور
سرس پھیرت جمع کرہ ہر

دَرس بنہ باز دیتی سنگل
اچھے پوش چھاو تھی وچھ ڈل

رنگالن دِت رنگن زینت
کنگالن دپو بیژی قارت

چنگالن پٹ کران چھل دہل
زنگی جامہ ژہ از خود چھل

ننگی بن ننگہ شہر سس ژل
جنگی سپارت فطر کرتا

وتن گت دت چھو ہفت دریاو
زتن قطرس اندر کل ژاو

قطن قطری چھو بحر اکمل
دیوس کر وجود پیدا

بجود ہیو وحدتک سودا
ژہ بود سپاری بجود سنبل

مرت گژھ غیبہ کس طرفس
برت دیوتت کوئس حرفس

سرت زندگی ہرت بیہ تل
دنے راوی انی منصور

انی سورس تہ ماہ زاہ سور
منہ نشہ گو تمس صیقل

عقل کر تو کمیو نشہ آک
شکل منتھی مکہ لاگ کر اک

انقل تراو گژھتہ اصلس تل
پیرت قانوابی روز پور

تیرت گنبژھا گژھکاے منظور
گرت تراو پان پانس فل

کھنت گژھ سرس منز اژھ
کھر کر اہل سبر چ مژھ

پرس کبرس تیرا جھل
اچھلز کر ژہ خود بن زر

تلس بنہ کیمنہ چھونے بانہ
طس روز مولا ہس بہ تل

غزل

گڈہ آو شیطان اوہ آو شو
شاذ کانہہ رازس محرم گو
شمعس بلہ وزروشن زیو
طمعس مت مت پروانہ گو
ژہرٹہ ژہرٹ کرنہ لگو لوادراژہ بو
شش کلہ ژیرم ششوی پو
شش زنگہ چھم دیان نمہ ہس گندو
پرلباس بے قیاس گنڈ شہرا بو
خاص معلق وچھوم
خاصن نشہ زاہ لوسن نو
سنت ہس کھت دوان نشنہ بارو
بختہ معرفت کرنوش خامو
مختہ ہار بوگنہ ہنار گنڈ پاژہ ہنو
کامنہ زوہ رازہ ہونژہ ہنار گو
طالب جنتس دوراہ کر

رازدان روکن ناز پرتو
رازدان روکن ناز پرتو
بمعس منز اگ تراون پیو
گڈہ قالب روحن وچھو چشمو
کھٹہ کیاہ وزہ بیت ژانن دو
رشس دنہ اندری گیم آلہ
درشناسن دنم نو بانو
کر خاص الخاص تمہ تھتو
آسمانو نبر پہ اگاش پیو
بیت شون موہ بفن میلس گو
کت بوز قطرن دریاو پیو
بختہ روزِ خالی دون نزل پیو
دام لایو شامہ کیو پیش کارو
سام دت طعام رنو زنو تارو
پیرن تور چھونہ آمار رو

سیرن معنی سره کره تو
رازدان روکن ناز پرتو
ریمنہ آسوتی کتہ ظاہر گو
ناوہ رستس کت لچھ ناو پیو
زرگر احدس واره ونتو
رازدان روکن ناز پرتو

غزل

کافر تیپسی کران بھگوانس
جان رازدانس سیوا کار
درپال ہر کال شوہ نارانس
جان رازدانس سیوا کار
ست چھی ٹھاکورات بتخانس
سات سادھو چھک پوزا کاران
ست پاش تریپت پانس پانس
باف بن صاف دس نافسطانس
تاف دت ثندم قاف تا قاف
پاپ تراو چھل چھل شاپ تل پرانس
سریاہ سری ہت شوہ میدانس
گریا گریس ذات ہادان
تریا گیہ محو تریا نشانس
آکاش ونہ کس پرستانس
پرگاش وچھومس گت مارانس
سوگاش زگہ تس سنگ گنیانس
کولہ تارک گو گنگہ بل سرانس
طلسی پرنگہ کوٹھ چھس وتھران
دلہ کر زلزلہ منز زلدانس
بھگنی پرتا کھت آشانس
وگنی پوونس سیت فیران
لگنی سات دراو جوگ متانس
نورکم لوت دتو تنارہ پرمانس
حورہ وچھمس نمسکار سوزان

سورا کہ نظرے گوم شیشہ خانس
جان راز دانس سیوا کار

چھو لگو سانتھاہ برہمن خانس
زو زینت آس راتھاہ زن

موہم سو لکھت روحکس میانس
گنج لبو گوسان منز ویرانس

سنداہ سبس دون زالان
رنجہ کشٹ سیتن میول یگسانس

برماہ ایشر سماہ مکانس
طمعاہ دوتیاہ باگر اوان

جماہ دیپ رود منز پروانس
جان راز دانس سیوا کار

شرادک ناد چھوی کفر تنانس
وعدہ دِت احد زر گر دراو

یاد چھوی پاوان شاستر دانس
جان راز دانس سیوا کار

غزل

وشنہ مشتاق کرشنہ گنگائی
شامہ ژھائے پھیرم نا

نامہ سوزس تمی پرہ نائے
شامہ ژھائے پھیرم نا

شامہ ورنک جامہ چھوس موجدار
کرشنہ درہ نک مختہ ہار

رختہ ورنک پیالہ چیہ نائے
کرکنی کام دتا کیشس

سرمید یار ہاوان ونیشس
برآ کاشس وچھنے ورلائے

رتن مینے پیرت زیور
وطنہ میانوک لال تہ جوہر

متن کم کم امہ دورہ گرائے
شامہ ژھائے پھیرم نا

رُوپہ کامک زن چھس اندام
خوب موکھنی خوبی ہند نام

شوب تمہ نورہ زگہ تس آئے
شامہ ژھائے پھیرم نا

آدیر بھات پرا تا کالس
مدیان کال مال مال تس

دراؤ سائیم کالچہ جائے
شوہ شامل یارہ وتہ شوبان

روہ سریس چھم تنبہ لاوان
پردہ ژندرم گٹہ منز درائے

شترہ گن رام لکھن بھرت
دشرتس نش ژورگی زت

متھرہ مل گو رامہ سیتائے
آسو نازنین سیتایہ یاون

پیوس ژورا ہ میگناتھ راون
کہمنہ کرنن تھوم کرت شمائے

نارائن لکھومے شد پاک
راج تھندری پاتال افلاک

تاج سیارنے مہ گنشائے
سیرہ بھگوت پاکیزہ شمائے

دردِ دل تس ہر بھگوانے
کھیر بھوانی درشن پائے

احد زرگر دراو دل شیرت
شاسترہ جامہ ہیرہ بن پیرت

آو ولنہ شاسترہ مائے
شامہ ژھائے پھیرم نا

غزل

گیرہ میانہ وِ گنیہ تہ ونہ وانوی
گیرہ گیرہ گژھ بوزانو یئے

سوزمن ورتن گژھ للہ وانوی
گیرہ گیرہ گژھ بوزانو یئے

ذکرہ دائم ئیس فکرہ منز سانوی
سوی زانہ وعدہ پالانوئے

درالہ لعلن گژھ مولہ وانوی
گرہ گرہ گژھ بوزانوئے

ذکر اذکار رک سودا ہیونوی
تکرہ گوڈہ سنگ کاسانوئے

فکرہ سیت وارہ دارہ تالانوی
خاص ذکر انفاس وترا ونی

اخلاص پیوم پتر انوئے
نار انفاس گژھ کھونہ للہ وانوی

ہوشہ ذکر ہفت دربند کرانوی
جوشہ گژھ پان انانوئے

گوشہ گوشہ ہوس سیت پھیرانوی
دون غلامن چھوی امر مانانوی

رات نے دوہ پھیرانوئے
سات نامہ ہت چھوک ین تہ گژھانوی

شہ چھوم ہر شہ تار وایہ وانوی
از لوک غزل لکھ وانوئے

نعم منصور چھوم سورہ پڑہ وانوی
ست ست شمعس ہت پرزلانوی

منو کو منو دل میونوئے
ہتو پر وانن پان زالانوی

نور کہ وقتہ نور پھولہ وانوی
پور زل زونہ مہ گرانوئی

حورو ہتو ہم رفو کرانوی
ملک تل پاتال بیندر ازونوی

پرین تتہ سمانوئے
حکم بیندر از چھوک سوز وایانوی

لاپروا این کیامہ وانوی
لا الہ الا اللہ کرانوئے

لہ نیرت گژھ جمع سپرانوی
قبل الموتوا یم حدیث زانوی

نس کتہ چھوی مرانوئے
زرگر احدس چھو زندہ رازونوی

غزل

ژہ روز روز روز ماتھاہ یہ دم سنبلاو لتیے
ژہ بوز بوز بوز باتھاہ مہ کُن کن تھاو لتیے

دو طرفہ زہ خنجر ژہ وایان چھوک برابر
شہیدن کرتھ انبرائی ماگراو لتیے

ملالہ میانو مشراوُ ، بنبرزل چشمہ موژراو
بعشوہ جلوہ تن ہاو بدن شہلاو لتیے

ژہ انت تستہ خنجرس ون قتل گرتھو مہ بن
زخم زد تستہ جگرن یہ کترادن آو لتیے

کتھن چانن دِتم گوشس قطعن روزم نہ حس ہوشس
وطن کرتھم فراموشس متن دل وراو لتیے

رنگ لیلے چھ مشہور سو چانے زلفکوی نور
ژہ باو نورُ علے نور زلف مترراو لتیے

اتھن چھک مینز لاگت رتن کم رنگ بناوت
ستن مشتاق بناوِ تتن منشاو لتیے

بدن چانوی چھ زن ہی نتہ دُرِ عدن چھوی

تمکِ عاشق وَوَن چھی مہ مَی ٹھر تھاو لتیے
جرِت چھی چُونہ جامن برِت چھوی روٗنہ دامَن
کرِت کرِت شرن شرن تمامن ژہ مَی تنبلاو لتیے
بو چانس حسنے پت کمحو گومُت یہ دِل ہت
ژہ ما آیکہ زحبّت کرِت پیراو لتیے
شمع صُورت ژہ یکھنا دمہ می نِش برکھنا
سمع نامہ پرکھنا یہ کل گزراو لتیے!
دِلس کیاہ کرہ بوتد بیر ژھاس اندر گمُت گیر
گلس چھم چانِ زنجیر ڈنڈیلہ تراو لتیے
احد زرگر ملامت وچھت چانو سروِ قامت
ستر کرہ نوی قیامت تمکو چکہ چاو لتیے

غزل

دِلہ میونوی چھُو کار
سلح پریم مہ از اسرار
کھنت چھوم ہیرہ بن اللہ
نِرت گوم ہر طرف انوار

واللہ دیدار دیدن تل
واللہ دیدار دیدن تل
سنت ہوس وُچھم جلواہ
واللہ دیدار دیدن تل

فکرہ سبت کرِ ذکر ذاکرن — تکر تولان چھ پاترن دون
فقیر ترن ہنار چھو بانی کار — واللہ دیدار دیدن تل
کران گت ہفت خانس آس — پھران مخنے بو لچھ تے ماس
دران دردانہ چھوس درتار — صحیح آسوس سنت درمن
بہی پنہ نی مہ تھاویو کن — کہی ہر قسم بوزم تار
شمع کر عشقنے روشن — دماہ پروانہ زالو جوشن
طمع بن بن ژہ دون منز ژار — سرے کرتن ژہ عشقن کان
گرے حنس اندر شوبان — پرے نن کھالونم بردار
ژھیت روز اس پان پانس — گیت منز جای ویرانس
وپت ڈیوٹھم گنج اسرار — ژھرس پانس صدا متقرر
بھرت کنہ نے چھوتت اندر — مرس میانس کمکو پنڈار
دمس سیتن ژہ بن دم نوش — نمسکار بوزھی موتوش
رمس رمس سپن ہوشیار — برت شیشو چوان چھس کے
نرت خمار پے درپے — مرت زندے بوگوس صد بار
احار زرگر گندان گوپور — بتن دم ہت چھو چھاوان نور
سخن زانن رند بیدار — واللہ دیدار دیدن تل

غزل

حسہ نیو تھم قرار متیو، مس چھو کھا بیدار
کس سیت چھوی ملہ ژار متیو مس چھو کھا بیدار

کلہ ہاو تم دیدار متیو ، ژلہ ہم خوار و خار
پھلہ ہم دِل گلزار متیو، مس چھو کھا بیدار

بمہ چھے محرا بار متیو ، رمہ زاپخ تار
گمہ آم از اشار متیو، مس چھو کھا بیدار

زی پیالہ چھی سرشار متیو ، چشمہ پُر خمار
مے چاو ہر دربار متیو، مس چھو کھا بیدار

بینی زان تلوار متیو ، خونی بے عار
دینی پران سیہپار متیو، مس چھو کھا بیدار

لب چانِ شکر بار متیو تب ژلان یکبار
سب چانِ زیو دربار متیو مس چھو کھا بیدار

مہروی چمکدار متیو ، کیاہ چھلت انوار
چھا کینہ تھ انہار متیو، مس چھو کھا بیدار

زلف چھا شہمار متیو ، کج قلاب دار

یا یار یا کلمار متیو، مس چھو کھا بیدار

نازن ژہ خریدار متیو، چھی کم عیار

رازن ژہ خبردار متیو، مس چھو کھا بیدار

آیس بو امیدوار متیو سایس تل گار

دراس بو سر بازار متیو، مس چھو کھا بیدار

زرگر احدس یار متیو، بن تہ طالع وار

کرتس بخت بیدار متیو، مس چھو کھا بیدار

غزل

نشہ جاہلن چھونے گفتار
سخن انزرن سٹھاہ دشوار

کنے تھاوک بنک ہوشیار
سرس معاوض چھ ہادان ریشیں

وچھان چھس کا کنی یژ تیش
زھرن کتھنی چھ لاگان نیاے

ونان نادیدہ کم دربار!
فقیرن چھی کران انکار

نہ چھک محنت نہ زانن شاے
زھری پنڈارنی کھیمت

دپان گژھنی گژھت گیمت
وچھم کنیشرن مقام کنہ یاد

منس چھک وی دِس زنگار
دپان واصلس ژہ چھک شیرخوار

دِوان تمنی بجلس داد

عبادت چھکنہ اک دانی
فقط انزران غزل خوانی

بحث لاگان بے بن نیار
سخن انزرن سٹھاہ دشوار

وچھم کیتاہ مہ بے مایہ
عمر کرمژ تمو ضایہ

فقیر لاکت چھ بے اسرار
نمازے ماہِ رمضانس

کران چھی لہ تہ لاگان مس
پلاؤ بھنگ بجاؤ تار

کرت کنھ وچھ مہ مکرک سنز
کنن والِ بنگرہ نزہ نی منز

قلندری کران بزگار
چھ کنھ پیرت کلہ تے کھراو

عصا در کف بصد چکہ چاؤ
پتو تم نقب زن مکّار

ملن ڈیوٹھم مہ زہدک بوش
بہان خلوت چھ مانند موش

کھان کاغذ تھکان شنگار
نشانہ نُن چھو بیدارن

فقیرن محرم کارن
زبان ننگلت بہت دمدار

اعتبار گر جہانس پھیور
بہر جنس تولان گو ویور

زنگارنگ چھوی وچھان سمسار
سخن انزرن سٹھاہ دشوار

(جملہ حقوق بحق مصنف محفوظ ہیں)

کلامِ اسرارِ وجودِ حقیقی

موسوم بہ

غزلیاتِ احد زرگر

حصہ نمبر (۱۱)

ناشران

زرگر خورشید و زرگر شاہنواز پسران مصنف

(زیاج پریس شمس آباد)

(عبدالاحد زرگر قادری)

بسم اللہ الرحمٰن الرحیم ٥

غزل

اولے دِل شیر عشقہ وتہ نیر رہبر سدیت سیت ہن نہ
سپدک صاحب زان

شش کلہ نارن زالنم کوہ تہ وَن منقلہ دز میان تن نہ
دِلہ دِلہ چھم زالان

دمہ چی ہانکلہ تھف کرکھی ژلی ہینہ شاہ ڈولہ تارن نہ
کلہ گژھ سوز وایان

رندانہ فتویٰ گنداہ نیرن پھیرن گژھ حرفن نہ
گژھی گژھت جانان

فنا گژھتی فنا چھاوُن ثنا دپ نعمتن نہ
ہناکھت کر دھیان

فنا فی الشیخ فنا فی الرسول فنا فی اللہ سپن نہ

بقاہس منز کر سران

کلمہ سرہ کرتن علمہ سینہ برتن ورتن یکتن سپن تہ

ژورہ لہ گژھت لامکان

منہ نشہ تن ناو شک ژی دُور ترا و عین دریاو ژی بن تہ

تتھ ناو پیو یکسان

نن پاٹ اَنا دپ شیخ منصورن کن دِت سن سخنن تہ

بن بن چھ کت روزان

ہا احت زرگرہ کوٗنہ رکہ بازرہ پرمت خط نہنن تہ

سرہ کر نوی طوفان

غزل

آیہ پیر پیر لج گرا کنہ دورس

بو کرے نورس ہوتے ہو

ہوشیارہ دارہ تھاو گوش بوزہ گورس

بو کرے نورس ہوتے ہو

نارہ ژھٹ ماران چھم تندورس

دار چھوس ژ نزنوک کار ہو ہو

تمہ جوشہ آیم زیو سازو سنطورس

دینہ کیو حکمو پان بو پورس

سینس منز ہت سیر اسرار

چین ماچین گژھ شاہ فغفورس

ربت ارنی زیو موسیٰ ان غفورس

تم لن ترا ان نورہ دیو نس

ذرہ اکہ ذرہ ذرہ گو کوہ طور رس
بو کرے نور رس ہوتے ہو

پارہ گوم زانت محنہ بیت سور رس
وارہ ہاونم کل من علیہا فان

عارہ رست کیازہ دپولد لدلور رس
ذاتوک پنہ نوری پرژھ مخمور رس

رات دوہ سرہ کر کمہ نشہ آو
ذات کمہ چی چھی کلمس کفور رس

اصلح نمکی چھ یاون ژور رس
فصلچہ فولیہ چھ تمکوی نشان

وصلح شربت چن رنجور رس
کان کتہ پیدہ گیہ مختس لدور رس

فان گژھ پانہ نشہ ادہ کر دھیان
زان تمہ چی چھی نشہ بہادور رس

یس میلہ ہیرہ بن سیت ظہور رس
سوی ورنہ نن پاٹھ انا الحق

راہ کتھ کھولہے شیخ منصور رس
بو کرے نور رس ہوتے ہو

زرگر احارس تس مشہور رس
گرہ منترہ سرہ چھوس جان جانان

مرہ کاست سیت چھوی شکور رس
بو کرے نور رس ہوتے ہو

غزل

مہ زژر یاونہ ہبرے ژام
کونے وس دلبر خبرے آم

پرارن پرارن واتوم شام
کونے وس دلبر خبرے آم

تس رحتو عریان
چھس دیدہ گریان

ہن ونہ دل ہت گوم دلآرام
کونے وس دلبر خبرے آم

دبینہ کوی رنگ گوم
بنہ نوی معرکن کران بدنام
سرہ کا ئیتھو داد
بہ بستر من چھو منہ آرام
یس بار ہیہ دُور
وس نارہ زا جنم گوم نے رام
وارہ بوز سوزِ دِل
آرہ دل مسولہ چھم دِوان پام
اسہ وُنہِ ٹوُرے
کھسہ وُنہِ ٹوُرے شرنے دِرام
رشکہ میر شیکارِ
عشقہ تیر دِل تہ سینہ کترت درام
چھم دم شماری
کہ سناتس ونن میانو پیغام
یس پتہ متو گوس
تس اتار زر گر سوزان سلام

بنہ سوی سنگ گوم
کونے وس دلبر خبرے آم
سرسُرن عشقہ جادُ
کونے وِس دلبر خبرے آم
تس گژھ تنہِ سوُر
کونے وِس دلبر خبرے آم
بارہ دادُ مشکل
کونے وِس دلبر خبرے آم
مہ ونہ مورے
کونے وِس دلبر خبرے آم
تشنہ کیتاہ مارہ
کونے وِس دلبر خبرے آم
ہم بے قرارئی
کونے وِس دلبر خبرے آم
سوپہ دن ہنا دوس
کونے وِس دلبر خبرے آم

غزل

یہ کسوی جادوگار وسئے
یم کرنس گرفتار وسئے

للہ ون تھونم نار وسئے
یم کرنس گرفتار وسئے

موی چھوس مشکین
روے پیچو آئین

خوی چھوس مثل عطار وسئے
یم کرنس گرفتار وسئے

چشمہ چھس مس کھاس
عشوہ گوم دل اداس

رشوہ ہے ونوس لوکہ چار وسئے
یم کرنس گرفتار وسئے

آوِل جامہ نالِ
زایجہ تنہِ چالِ

کاوِل زلف کجدار وسئے
یم کرنس گرفتار وسئے

سِدُ سِدُ بالاٗ
قدِ لازوالا

پاہ چھس راچھ کلہار وسئے
یم کرنس گرفتار وسئے

سنہ ون سنہ گوم
بینہ سوی ژھنہ گوم

تنہ رُودم نہ رفتار وسئے
یم کرنس گرفتار وسئے

سنز گیہ دیوان
ژونز پامہ چھم دِوان

گرنز ونتھ میانو گارٕ جار وسئے
یم کرنس گرفتار وسئے

[illegible] میانس
تازہ یار انس

سازہ ڈکہ تس نے لیہ ہار وسئے
تس کِتُ سنز کران
چھس منتظر بو دربار وسئے
حس ہوش ازوس
تس وچھان لیل ونہار وسئے

یم کرنس گرفتار وسئے
مس شیشن بران
یم کرنس گرفتار وسئے
گو احار زرگرس
یم کرنس گرفتار وسئے

غزل

شاہ نازہ نازہ ونہ وُن
مہرازہ تازہ سازس
چل انومہ لولہ تاوُن
ژھل واوچھوم چلاوُن
روزس تندورہ تاوِت
بوزس زلوز ملاوت
چینک شمع چھ گوشن
سینک حبابہ جوشن
ست ست تہ ست بلاوم
گت تمہ مقامہ راوم

چھوی شاہ درے مبارک
کن دیو گرے مبارک
ل زول جل جلاوُن
اللہ پرے مبارک
سوزس حضور تھاوت
آلو کرے مبارک
دینکہ نورہ روشن
زال لولرے مبارک
کت عالمس رلاوِم
... مرٹھرے مبارک

جلوک اشارہ چھم ہت
صلحک نشانہ سر خط

فلحک حروف بلا ہت
آم گرہ گرے مبارک

نابود کوے خزانے
معبود آسو پانے

موجود ژہ دُچھ عیانے
پرت پیکرے مبارک

ئی آسوتی مہ چھاوُم
ئی آسوتی مہ پراوُم

ئی چھوم تہ تی مہ تھاوم
منز منترے مبارک

مئے الست سپن مست
مس چت محو محیطس

وسواس موت ژلوس
تس کیاہ مرے مبارک

ازلک رقم نویسن
ئی لکھو تہ تی چھا بدلن

زرگر احد چھو دت تن
تت ہو نرے مبارک

غزل

لبِ دل عاشق الفتہ مائے
مے روز ژھائے کرسانو پائے

مرتِ دلِ لاشک کران ہو ہائے
مے روز ژھائے کرسانو پائے

بمہ محراب چانو سجدہ چہ جائے
گمہ ہت عاشق تمنے آئے

سمہ لو سمتنی ناداہ لائے
چشمہ چانہ آب حیات ہت آئے

عشوہ چانِ تشنن باگرنہ ورائے
رشوہ دین و ایمان نیونم تمہ شائے

ردی چھوی آفتاب زاہ لوسنائے
موی چھوی شب بوی شب پیرائے

خوی چھوی فرقان اسہ بوزنائے
مے روز ژھائے کرسانوپائے

ات روپہ بدنس جامہ زیبائے
سرت رنگ کرمت چھی برپائے

کت قد بالاءس کم ولنہ آئے
دُورن وُچھ می نازچہ گرائے

سُورن معنی وژھ نان آئے
نُورن چانِ رچھ حورہ ہمسائے

زال زلفک ڈال خال دکھلائے
نال ولنس ٹپھ لاجنم مائے

کالہ ابرن تھوزون زیرسائے
امہ چانہ حُسنک شہرہ پرت جائے

کمہ رنگہ عشقس چھو موکلن پائے
برمِ دت عاشق حسنہ پھولائے

کنہ تلہ تعریف ونہ نے آئے
منہ چہ چشمو وچھنے درائے

تن تلہ ناوت لولہ تلہ کرائے
مَی روز ژھائے کرسون پائے

نازچانِ زانن رازرہنمائے
بازاحد زرگرس سوی چھپن جائے

رازدانہ منز کرے لولہ منہ لائے
مَی روز ژھائے کرسون پائے

غزل

زولہ چھمنہ ژی رستو دلبرے
ولہ ہَو کرے ولہ ہَو کرے

ملہ بو وژھن چانہ دوررِی
ولہ ہَو کرے ولہ ہَو کرے

تراوِت ژلوک تھاوِت فراق
ہاوِت کمس ہکہ سینہ چاک

ناوِت مِہ تن چھم عنبرے — ولہ ہو کرے ولہ ہو کرے
ہِلہ کیاہ رٹوم تم ڈانبلن — ہِلہ ژارَی وژنم نہ تن
دِلہ سی مہ کرنم پنجرے — کس وندِ مہ چھوم دل بیقرار
تس ما ایوان اک دانہ عار — وس نارہ زا جنم لوچرے
ہی ہے فولے چھم یاونس — ایہ نے چھاوِن دِمہ کس
ہے ہے یہ ہی گژھ مابَرے — پامن لحیس کامن گیم!
شامن مہ چانی چھہ پیم — نامن ہا کرمے دفترے
خالِ سیاہ ہاوت زبر — بالی مِہ گوَ حالِ وِگر
چالے لگے طالع وَرے — سِن ژور عشقن تیتھ مہ پیوم
نن پاٹِ لوٹاوت مہ گوم — وِنِ چھس دِوان ہر بنارِی
جیم چھوی ولت الف قدس — سیم چھوی بدن رِی چھوی شمس
میم چھوی دہان چشمہ کوثرے — کس پتہ ژہ پانو مت بنیوک
مس چرت ژہ مست دیوانہ گوک — رس کتہ لگوی دِل کافرے
زرگر آحار آلو کران! — مَی لولہ کوڈی شیشن ہران

کر سنہ اہم ماہ پیکرے
وَلہ ہو کرے ولہ ہو کرے

غزل

گلہ دِت ولولِ ذکرے دم
ششکلہ ناگ فل گل بادم

بلہ دِل تمہ بولہ ژلہ غصہ غم
ششکلہ ناگ فلِ گلِ بادم

پہ مایہ ہت آیہ مسول
دُورہ گرایہ گوشن گوس گل گل

موردہ دارِ دارِ آیہ گل کم کم
لالہ ولہ بنبر زلہ خون ہاران

لالہ زوہ پیالہ ہت چھی پراران
لالہ رویس گن کرت سرخم

ظلمانہ کے آیہ تن ناداں!
الفتہ کی لال نالِ تہ ادان

زلفن شیر شیر تھاوان خم
اچھہ دارہ نازنین ساز کریہ

لچھہ بزہ حورہ آیہ گنار گنڈ زر
وچھ کس باغس منز نولک بم

ست دارہ بند کرت بیٹھ خالون
پت کوٹھہ چھم پران لیل مجنون

گت کرکر کران کتھ زیر دبم
رازہ کہ سوزہ سیت تازہ گوم دم

باز دلکوی نیوم لوٹہ عشقن
ناز آواز دت ساز مدہم

ہیہ مال پیرت سنز تہ سامان
ایہ کر ناگرا ے جلوہ ہاوان

وہ وہ او چھان لیہ لوسم
بختہ بڈ پادشاہ شہ بند راز

پختہ چھس نشکر محرم راز
رخت چین پرت رتو بشانِ جم

شیرن شنیا زیر انتقال
بیرن انہ گٹہ فیرن شغال

ڈیرن پچھ چھ برار موش مقام
الفقر فخری در حدیث آؤ!
کل کرت آت گواہ رسول اکرمؐ
ہا احتر زر گرہ تنہا روز
آدمس منز لبت کل عالم

ششکلہ ناگ فل گل بادم
والفقر معنی کت پیو ناو
ششکلہ ناگ فل گل بادم
گوشو وارہ وچھ چشمو بوز
ششکلہ ناگ فل گل بادم

غزل

سنگ دل یارن تھونم خارے
رنگہ رنگہ سوز دِل کرہ اظہارے
سرہ یس بدنس عشقن نارے
ڈرہ یس وانیخ روزہ کتھ وارے
حورہ سوی الماس ہیوم تیرون
عارہ رستہ ونتم ون کتو لائے
آرہ دِل رنگ گوم گل انارے
لب شکر گژھ موژہ راوانو
دُونیس دل ازہ بہر دلدارے
ید آب حیات چیہ پیالہ تارے

دِل پارہ پارے گونا میانو
دِل پارہ پارے گونا میانو
پزہ جگرس منز للہ ناوُن
دُورہ تیر لاتھم زہر آبدارے
شوریہ پانہ مارتھس کمہ آزارے
مارہ متہ چھو منا مارہ متو چانو
تب لوٗلک میہ شن کر سندارے
شب و روز بوزہ نانو شگفتارے
سدکر گژھ تس شربت گون
دِل پارہ پارے گونا میون

ہول چھُم ہاوتم روے دوبارے
ہول چھُم رُمہ رُمہ تمنّا چانو

زوتھس پانپور شمع رخسارے
دل پارہ پارے گو نامیانو

دِلِ بلبل میانو در نالہ زارے
گِلہ کرُ غیرن سیت وسہ تونن

شُولہِ اوس مہ تہ تس نُور ولہ ژارے
یاونن چکہ چاو پوشہ دوہ تارے

آخر کالِ گژھ نوسی پرون
تاونن بازار کل سمسارے

ژلہ کر عشقہ واو زور آوارے
چلہِ کرتت جایہ طب قانون

بلہ کتھ یس ژھنہ جگر یک پارے
داو بوزژی پتہ چھس گرفتارے

شاد گژھ تل بلہِ وک درشانو
یاد پاو آونک وعدہ قرارے

ہا احسا زر گرہ سینہ افگارے
تس ہاویتس بنہ غمخوار چانو

سر تراوِت روز بدہِ دربارے
دِل پارہ پارے گو نامیانو

غزل

تراوت ژلوم سو دلبر
تھاوِت فراق افسوس

ہاوت بو کینہ باہ کر
دل کے سو راخ افسوس

ابرو کمان چارت
دتنم مہ تیر دارت

خون جگر ہا ہارت
دِمہ نا وو داخ افسوس

مس پیالہ چشمہ چھس مس
جادوگری چھُ وچھ نس

بے ہوش بوگوس از حس
پیوس بر خاک افسوس

زلفن چھ پیچہ والان
مرغ دِلن چھُ زالان

کاکل وچھت چھ نالان
کم کم چلاک افسوس

موس بو کم ازارن
کُس تھاوِہ کن مہ زارن

ہُیہ ونہ سنگ خارن
گژھ چاک چاک افسوس

نن تیغ ہت چھو درامُت
ہر قتل من چھو آمُت

ژنہ ما چھو شرمہ درامُت
چھوم اشتیاق افسوس

وِ صلح کرت تیاری
دیونم ژہ تراو ساری

کس ونہ بالہ یاری
کرنم فراق افسوس

اے قاتل ستم گر
لسنک مہ چارہ کنھہ کر

پیومت بو مرگ بستر
گومُت ہلاک افسوس

ہر وعدہ چھوس بو محکم
تتہ ما جراہ گژھم کم

خون دِلہ چھُو ہر دم
میانوی خوراک افسوس

عبدالاحد زرگر
جفاوس بدل وفا کر

چھوک عاشق دلاور
ہُیہ درونا ک افسوس

غزل

مہ چھوم در سینہ للہ دُکن
یہ چانوی نار عشقو

ژہ چھوک بے کینہ بے شک
مگر بے عار عشقو

خندی چانِ آغت جان
بندی بندہ می ترمِ کان

رندن کتھ بلکہ طوفان
یہ چانو گفتار عشقو

ژہ تہ مے آشنائی
اوّل آس ابتدائی

تلے آسوی فنائی
یہ کل سمسار عشقو

نظر چانِ مثل جادو
اثر چھوس قتل آہو

گذرتت وچھ مہ ہر سُو
کران شیکار عشقو

ژہ چھوک سارنی اندر طاق
ژہ کُن عاشق چھ مشتاق

چھو چانے جلوہ آفاق
رٹت خمار عشقو!

سینے گوہم ژہ پیدا
تنے کرتھس بوشیدا

ونے کس چانو سودا
چھو کتھوار دشوار عشقو

گہے آہم بہ پرواز
گہے آہم ترکتاز

گہے آہم بصد ناز
کبک رفتار عشقو

مہ آہم خورد سالی
گیم دیوانہ چالی

ژہ چھوی اسم بنگالی
ژہ بدآسوہم سرک تاج
وِن دِپوتھم جان دم بلج
احدزرگر یہ الفت
ژہ گوہم ونتہ کس پت

سٹھاہ زوروار عشقو
دِلس کرتھم مہ تاراج
یہ کتھو گٹہ کار عشقو!
بنیو دیوانہ ژی پت
کرِت بزگار عشقو

غزل

نثر

بوی بوز ارواہ ساس عالمئے
بوی بوز کعبہ تہ بتخانئے
بوی بوز شرف المکان بالمکینئے
بوی و نحن اقرب نزدیکئے
بوی بوز میلدت موئے موئے
بوی بوز مرمر چھوس زندئے
بوی بوز بندہ تہ مولا بوئے
بوی بوز رہبر بوی طالبئے
بوی بوز ہیرہ بن دت جلوئے
ہا احدزرگرہ روز زاسگئے

نثر

بوی بوز دئے درفرقان
بوی بوز کافر بوے مسلمان
بوی بوز سمیع البصیر شوبان
بوی من حبل الورید زان
بوی بوز تبلدت زمین و آسمان
بوی بوز ہے گژھ ما فان
بوی بوز تتہ بتہ کرت یکسان
بوی عشقہ مس چیت نشہ پراران
بوی بوز بشر پرت اکس ہر زمان
پاان [illegible] چھوک حضرت انسان

(جملہ حقوق بحق مصنف محفوظ ہیں)

کلامِ اسرارِ وجود حقیقی

موسوم بہ

غزلیاتِ احد نگر

حصہ نمبر (۱۲)

ناشران

زکریا پریس شیوراج پور گنج

ذکر کتب مطبوعہ و ذکر شاہنواز اسرار مصنف

بسم اللہ الرحمٰن الرحیم

غزل

یانہ عشقو چھوی کیتو ٹھکانہ تے
خانہ کم کم ژی کرت ویرانہ تے

جان دولِ میانوژی فدا فرباتے
خانہ کم کم ژی کرت ویرانہ تے

ژی شمع لاگت طمع پروزلت چھو ہم
ہے دمہ اک زولتھن پروانہ تے

طوق جیلاہ نالِ مجنونس ژھنت
شوقہ لیلا کہ تھسہ بیانہ تے

کردہ چھانے ورابہ زلیخا ودان
درد ژھانڈان یوسف کنعانہ تے

سادہ دل فرہاد چانی ناوہ دراو
گوہٹت کوہ ہاژٹت مردانہ تے

شیخ کنعان زانہ ہنہ گیاہ یہ گو
کرابہ اکہ ہنز یانہ کر دیوانہ تے

مت سپد مئصور ڈلیشت لوز چالو
کھتو سو بردارِ فنا لو شانہ تے

شورد شر چون بحر جمہ ہر سوز بہ
زدر وزانترامی طوفانہ تے

دراو چالوی ناو بلاوزت میانو دل
تاوہ زالت کرتھما بریانہ تے

چالہ کرکر حالہ ڈالت میانو حال
زالہ کمہ تان لاگو تھس بیگانہ تے

نیرو عاشقو فیرو دِ چھنے حسب حال	شیر دلن گے عشقنے زولانہ تے
احد زرگرہ عشقہ بارزہ دیلو دکان	مشک تولتن لولہ کے میزانہ تے

غزل

دُورِہ دُورِہ کرُت خوُرِہ دلِ آوارہ مدہ لو
ژورِہ ژورِہ مہ مستورہ سوخارہ خارہ مدہ لو

بوزوُنہِ درالیس چوُنہِ گنڈ تِ گوُیہِ وچھت نا
مے خوُنہِ جگرک پیالہ تھو تیارہ مدہ لو

ژہ ہاکینہ رٹت روی کھٹت سینہ ژٹ مے
مہ ہادین باجے چین دتِ اخبارہ مدہ لو

ہاعارہ رستیو ناراہ زاجنھس کھارہ وائے زن
بنگارہ گژھت لارہ کتو آوارہ مدہ لو

مے مستہ ورشی ہتہ بزی دِسہ سوزامے
درخط ژہ دصلس کڈ تھ خط انکارہ مدہ لو

دل رنجہ کرتھ او چھولوی بوچھنا دتھ پان
چھے حسنہ گفس راچھیم کلمارہ مدہ لو

چھک روپہ دستن مینز ملتِ گوم ڈلت دلِ

امہ پنجہ کرتھم کھنجہ والنجہ وارہ مدہ نو
مہ ہا پانہ وچھومک شانہ کران سیم شانوسیت
زلفان مشکین چھی ژہ عنبر بار مدہ نو
چھی جامہ زری نال بری کم ژہ یے گل
نتہ خونہ میانے کرتہ قلم کارہ مدہ نو
ام چانِ جلوِن کرنہ فلواعاشقن ہنار دِل
گاہ چانہ حسنک کیاہ چھو ہر بازارہ مدہ نو
یہ ہا سوز میانزی بوزد ساتھاہ روزو قدم تھاو
مہ ہا دل بلبل آو در گفتار مدہ نو
بلبل چھ پران کامہ دیوِن نامہ ربائی
گل جامہ بران خون یک اشارہ مدہ نو
گو رقص دِل مے نقش جانس عکس دلبر پیوم
چھوم رمہ رمے رم مہ وایان تارہ مدہ نو
اے احد زرگرہ پھیر ذرہ ذرہ حسن گلزارس
تنہ موژہ راوت بہنہ نا رِلہ ژارہ مدہ نو

غزل

نہ چھوم تن پان نہ جسم و جان
نہ چھوس بیرون نہ چھوس در خان
نہ چھوم رفتار نہ چھوم گفتار
نہ چھوم ہتھیار نہ بے سامان
نہ چھوس کل زر نہ چھوس باگوش
نہ چھوم کنہ حد نہ چھوس لاحد
نہ چھوس ابجد نہ ابجد خوان
نہ چھوس در تن نہ چھوس در من
نہ چھوم کنہ کہن نہ ژھن اک آن
نہ چھوس بے زر نہ چھوم جمع
نہ چھوس آفتاب نہ چھوس ماہتاب
نہ چھوس در کعبہ نہ در بتخان
نہ چھوم آلو نہ بے آواز
نہ چھوس رپ نہ سار سر تل
نہ چھوس کانہہ شی نہ چھم کانہہ کان

بوکتہ بسکین مہ کتہ ٹھیکان
بوکتہ بسکین مہ کتہ ٹھیکان
نہ چھوس کارواز نہ چھوس بیکار
نہ چھوس باہوش نہ چھوس بے ہوش
نہ چھوس خاموش نہ چھم زبان
نہ چھوم سر و پا نہ بالا تار
بوکتِ بسکین مہ کتِ ٹھیکان
نہ چھوس ورکن نہ در و بدن
نہ چھوم طمع نہ لاطمع
نہ چھوس شمع نہ شمع وان
نہ چھوس در خواب نہ در لہو و لعب
نہ چھوس چنگہ نہ سیتارہ ساز
نہ ناز سارنگ نہ ناز کمان
نہ چھوس لوی ترام نہ چھوم کنہ زل
بوکتہ بسکین مہ کتہ ٹھیکان

نہ چھوس بیدل نہ چھوم دل شل
نہ وحشی جنِ ملک انسان
نہ چھوس عیار نہ چھوس امین
نہ چھوس کافر نہ مسلمان
وطن کتہ چھوم کتھن دیلو واو
احد زرگر رندن قربان

نہ بے منزل نہ انآب و گل
بوکتِ مسکین مہ کت ٹھیکان
نہ چھوس دیندار نہ چھوس بے دین
بوکتِ مسکین مہ کت ٹھیکان
زتن نیرت یہ سیر و ژھناد
بوکتِ مسکین مہ کت ٹھیکان

غزل

رو نہ منتہ میانہ یادن ژدرو لو
تہ نہ موژرت چھس منتورو لو
یہ چھو سمساد آخر بازی گار
اچھ دارین سپدان سوردلو
گرہ گرہ آس فولیاہ تت خوش لپند
یار میالوی ہارن تاپہ زن
نارہ وزہ مل للہ دان خورو لو
ہکہ کوتاہ دور رچالو ہے ہے
تارہ کن منز ژھانجام ماہ پیکر

کھونہ للہ دت کرے گورہ گورو لو
کھونہ للہ دت کرے گورہ گورو لو
نہ چھ روزان صورت لے لوکچار
تھرہ میانہ آس فلمت گل یار قند
ذرہ اکہ گو گلن چورہ چورو لو!
وارہ وارہ گاجن میان سیم تن
نکھ یکھنا ساروی حال باشے
دگہ لاین چھو نا دستورو لو
بارہ داد دی دادین منز افسر

معرکن منز ملہ ناسورو لو
کتہ رُودم دل ہت دلآرام
متہ کو نہ سوی لیس پیہ دور ولو
زال زاگان مختس نہ بیہ لدرس
دلو حنک جلون عشقس برم
شلہ مشتھس حنکہ لوز و لو
کرہ نہ اظہار کتھ پاٹھ زندہ رُودس
سوز سیتی میہ ہر دم تارہ وایان
بوزہ رنگہ رنگہ ساز و سنطور دلو
احدہ زرگر چشمو خون ہاران
قتل دلبر تمس منظور دلو

کھونہ للہ وت کرے گورہ گورو لو
خط ناخن لکھ لکھ سنوس نام
چال بدلاوڈ و سنگن وتھو صد درس
لال کھالت بنیاد بہا دورد لو
حسنہ سیتی روشن کل عالم
مرنہ برد نھٹی لو چانے کلہ مودس
پرنہ رستوی پرم کم سورد لو
روزہ کن دت سوی لیس امہ چی زان
کھونہ للہ وت کرے گورہ گورو لو
حسنہ تروارہ دمہ دمہ سرداران
کھونہ للہ وت کرے گورہ گورو لو

غزل

مولہ نیبر زل واجتھس زولہ چھمنو
ولہ بمبر وللہ منز کہ یا ہو
ڈولہ تلہ یلہ یکجا سمہ ژہ نہ لو
ولہ بمبر وللہ منز کہ یا ہو
لج مانہ رنہ زانہ رنہ سیت مان مان
شانہ بجہ ہتو ژھانڈن پانہ مزفان
خانہ پنہ نے جانا نہ کھانہ زنیلو
ولہ بمبر وللہ منز کہ یا ہو

کتہ بوزت گتہ رنہ گٹ رنم جوش
ست تارس پت وارہ گت گرہ بیو
تاج شاہی راجہ رنہ چھوم سیہ فام
باجھنے چھی وزان تت رات کیو دوہ
کامہ دیوہ سنمز تن چھم زن کافور
شاہ سندرن گندرن تھواریان
شاہ بیندرن چھندراو شیر ببرو
کرہ نورن حورن سیت اخلاص
شاہ باغس منز ژ او پاز رفتار
شاہ بازس نال گیم زالِ گیبو
رنگہ ول چھم کران ژھل گوس بیہوش
پایہ بارسی ژھانا رنہ درایہ مستور
مایہ چانے مہ درمت آیہ بوز تو
ذات و صفات ساتھ بارنگ بیرنگ
احد زرگرہ فولہ ناو دلکوی پوش

سنہ ورِ شی کتہ رود حال تے ہوش
ولہ بمبرو للہ منز کریا ہو
راجہ پورہ منز خواجہ سند آم پیغام
جامہ زیبا لاگت چھم بہادور
دامہ لاجتھس گا جتھس شاہہ سندور
شاہ بندرن فیران لیل مرجان
چھ ہو ہو ژر گو نار انفاس
تر ذرہ ذرہ تمکوی پے ہر سو
شاہ پریہ آس ونہ وان جانا وار
بدو لجمالہ جادول ہژ بردوش
اچھ ول چھم بہت چھ دیہ روبرو
جای خلوت وایان ساز و سنطور
رات ظلمات زلفس سیت ہمرنگ
سات سنگلات ٹ مہ گوم عشقہ جادو
دمہ دمہ کر خونس بنہ نس نوش

اوہ اصلکہ و صلک پیالہ بر تو
ولہ بمبرو للہ منز کریا تو!

غزل

پزہ یار ساقین مس بینہ چاونس پزہ کے میخانے
پزہ کس شراب پزا اضطرابس پزہ سیت پز چاوان
پزہ کس سوزس کن دینہ روزس پزہ کی بوزس پے
پزہ کی آلون شورتل عالمن پز آدمن شولان!
پزہ وی پرتن پزہ وی سرتن پز کردن لکھونے
پزہ وی ورتن پزہ وی ورمن پز تاپزہ بن تیلان
پزہ وی روشن پزہ کن گوشن پزہ وی پوشن بوی
پزہ کی جوشن جس وتومہ ہوشن پزلب نوشن زان
پزہ وی بس بینہ پزہ وی تس تنہ پزہ وی ہن ہن مے
پزہ وی بس کھینہ پزہ وی تس سنہ پزہ وی ونہ دل زبان
پزہ کی لوزن سازکر حورن پز مستورن لے
پز منظورن پزکن دورن پز ہمارورن پز چھان
پز ہت لیس آو پز تس بوتھہ دراو پز پز زلان آئینی
پز کت انز راو پز بست دریاو پز پیر او چھاوان
پزہ وی بن تزار پزہ وی دیدار پز اسرار حق چھوی

پُز نبی مختار، پز ژولوے پُز دربار فرقان
پُز لوڈ نا لوڈ پُز بندہ معبود پز وجود در شہودی
پُز ڈیکہ موجود پز کر پنج سجود پز گنج تہ پز ویران
احد زر گرہ منہ اتہ ذرہ ذرہ اناکوی دعظ پرنی
فنہ سیت کیشت کنہ سیت ڈلیشت چشم ست گژھ بوزان

غزل

لیلا شوقہ چانہ چاک حمہ جامن
دور رچانہ ہو تجس لوکہ پامن
حورہ گیمہ شور پانہ چانی کامن
ژورہ ژورہ پورہ نازرٹہ ہے دامن
گل زالہ لاجنس موکہ لنہ زاہ
رشکہ چانہ بیوٹھ مت حلوت متقامن
اشکہ گوم سر سر نال کیو دامن
کلمار راچھ چھس سر تا پا
خون دلہ ستین خط کڈہ نامن
چونہ جرہ سطرن خط و پیغامن

مجنون بامن روزک نا
مجنون بامن روزک نا
دورہ ستورہ موکھ ہاوک نا
دلِ ژورہ نیوم اِم دلآرامن
بلبل مت کر گل اندامن
لشنہ لب تھولس ودہ کوتاہ
دلدار وچھنس کرنم کامن
گلنار ژھایہ تھاو سنبل فامن
زو متو میالوی زو نہ پرہ نا
مجنون بامن روزک نا

رسہ رسہ لولہ مسن برمن جامن
حس ہوش مشتاق چھم صبح وشامن
گاہ تمہ جنگ گاہ پیو کمامن
شاہ صورتن نیو دل خاص وعامن
دردچہ شمشیرہ کرنم ذبح
حیلہ گر پارہ سند خوش کلامن
الفتہ مل کر الفن تہ لامن

چھس ہت دردست بیالہ چیہ نا
مجنون بامن روزک نا
گاہ پہ زلان چھس مثل مہروماہ
پردہ چہ کتھ بوونہ کتھ خامن
وردچہ منترہ وجہ کجدامن
کر احد زرگرس دل فلوا
مجنون بامن روزک نا

غزل

کردہ لائن وعدہ کونہ پالہ یو
گردہ گردش مارے تالہ یو
شولہ دت چھم بدنس نارا کبر
لولہ آتش کو تاہ ژالہ یو
زونہ نیرت دچھ ہت آلوے پان
باطمع شمع رویس پت
لاطمع دم سنبالہ یو!
غصہ رلوٹھم ناحقے لوسہ ناوتھس

پردہ تراوت دردہ پان زالہ یو
پردہ تراوت دردہ پان زالہ یو
زولتھس بولولہ ڈن جانور
زونہ بھسی چونہ رنگہ رنگہ زیبان
خون دلکے پم شمع زالہ یو
بادمہ دمہ کرہ ہے گت
گوس فلوا جلواہ ڈلیشہ ناوتھس
توسہ بیدرس پن دارہ کھالہ یو

زندسی پرژھام زندگی ہندی منز
تنہ دینم اژہ پان پانس منز

گندہ ناوت لاگونس زالہ یو
پردہ تراوت دردہ پان زالہ یو

بودونابودس منز لیس گیہ تھہ
گردد مرمر زندے مودو مازاہ

سود نقصان تمہ جابہ گالہ یو
مژ دیوانہ کر تھس نیبر زلی

بیژ درایم بمبرو چانی کل
وژھ دارہ چھم کارماڈالہ یو

پی بیت جابہ عاشقس آو پیغام
نی تور چھوی کلمہ تے نے رام رام

لی سی ہت نے کونہ زالہ یو
پردہ تراوت دردہ پان زالہ یو

احد زر گرہ باوک کس حال دل
زانہ سوی لیس ای پیش مشکل

نتہ کاکن چھنہ میتالہ یو
پردہ تراوت دردہ پان زالہ یو

غزل

بنہ سینہ زالونم ام عشقہ ناری
تنہ چھم بے قرار یے

ونہ کس سنہ مہ گژ ہو کاری
تنہ چھم بے قرار یے

ڈبہ ڈالانس داونس تاری
کرمس مزمان دار یے

سبہ سنبر اومس کل درباری
گچھ ڈبہ ونھژن کر اچھ داری

پچھ پاٹھ کرزہ بیدار یے
رچھ کر ماٹن وچھ اندازی

تالس زبہ دت کر شوباری
پانس کر خسر بیدار یے

لالس سیت فیر لعل بازاری
ہر دمہ دمہ کر شاہ خبرداری
محرم رازن سی چھ پاسداری
حزن جنا زار زاریے
پوشن فلیاہ لجمہ سبزاری
جوشن گوشہ گوشہ گل جلاہ ساری
ایہ کر چھم طلب داریے
نازنین قدمن بوگلس پاری
بازایہ بوکرس نازبرداری
چال ڈال چھس زاو جاری
پنجلس نشہ بوز پختہ کاری
رنجتس چھاوانان نجتاداری
عشقن تہ حسنن لاج انواری
لج احارزر گرس دم شماری

تنہ چھم بے قرار یے
پُر دم کر ہوشیار یے
درتن من سازو ایو سیتاری
فرس بنہ ناگوش گزاری
ہیشن کر ہوشیار یے
ہیہ باغ گوٹ زیہ باپاری
وہ وہ وہ ڈول چھ از کاری
ناز چھس ناز رفتار یے
حال سوی وچھ وچھ حالہ ڈل ساری
نال ولو عاشقن کالہ شہماری
وقتس روز امیدوار یے
تنہ چھم بے قرار یے
چھم کران زندہ مار مار یے
تنہ چھم بے قرار یے

غزل

ہیچک ہلی چھو پیچیتہ لولو
پیچ در پیچ وچھو مستہ لولو

ہیچ سرہ کر ہیچتہ لولو! — پیچ در پیچ وچھومتہ لولو
وَن دتِ ون مہ ذالتہ لولو — سن اوگن صفالتہ لولو
نن حیانی حیالتہ لولو — کتھ درأیہ کتھ یارس تہ لولو
وتہ آیہ دردہ گارستہ لولو — تان یارہت مہ آدمس تہ لولو
نانِ یارہت مہ آدمس تہ لولو — زانِ کارن دلوم حتہ لولو
جانِ یارسیت فقرستہ لولو — اندرہ سوزیند رازس تہ لولو
سندرہ کن دوان سازستہ لولو — سندرہ گجہ خوش آوازستہ لولو
حورہ رُف نورُ عالمتہ لولو — گورہ گورہ گورہ بوزمہ لولو
سورہ نالِ قلمتہ لولو — ست صدورہ پورژارمتہ لولو
ست دم ستن مارمتہ لولو — ست مختہ ہار کھارمتہ لولو
راش کیاہ منز لاشتہ لولو — گاش کمہ کوشپاشتہ لولو
چاشِہ تلہ تراش قلاشتہ لولو — زیوہ نی زتھ بوسہتہ لولو
بوہ نی وپور توتلمتہ لولو — شوہ نی شفک شناستس تہ لولو
سات دچھوم ساتناس تہ لولو — ذات کنھ نے چھ آدمس تہ لولو
گات گیت محیط چھادمس تہ لولو — لالبت لامکانستہ لولو
لاگوم لامکانستہ لولو! — الا الیتہ دلت جامس تہ لولو
صراۃ المستقیمس تہ لولو — سالک پکان استہ استہ لولو

احمد زرگر کمر لبتہ لولو
پیچ در پیچ وچھومنہ لولو

غزل

طبیبا یہ دردِ عشق لادوا چھا
علیلا نہ کمیت عاشق بے نوا چھا

مہ نار فراقن زاجنم ہن ہن
گرم عاشقس سوز جگرک ہوا چھا

سوچھوم تل حجابس بولو گنس غزالس
مہ یت گرد آلس دویم ہمرہا چھا

شہر نگہ گوس مہ وچھنن انم کوس
زمژگانِ عاشق گمت کربلا چھا

منے وتھراوِت تنے تن مِلاوت
کھونے للہ نادِت ژلونوی روا چھا

گہے جلوہ ہاوان گہے ژھایہ تھاوان
گہے کتراوان یہ دِل بے خطا چھا

کرِت آشنائی پزیا ژھد غائی
وفائی بدل ونتہ ظلم وجفا چھا

دلا میالو کافر گنڈت عشقہ زیور
زمشتاق دلبر دوان یم صدا چھا

بوعشقس اندر پیوس مٹھوم ننگ وناموس
یمس پت ذراگوس تمس منز وفا چھا

شیالس اندر یس حبابہ چھو ہر کس
خرابس بوہر دم شرابس تنفا چھا

یہ گیاہ زانِ غیرزان گدرن چھ طوفان
ستم دیدہ کم کم مہ ات پٹ گواہ چھا

مجنون سراسر چھوی احد زرگر
صورت لیلے وچھان جا بجا چھا

غزل

باہوش فیران ہر گلزار سس
سیدت سیدت یار سس تن طاوان

بیہوش لگمت منز گمہ کارس
پرزنگارس کیاہ کرہ سران

باہوش گومت محو دیدارس
دیدن ہمارس روی جانان

بیہوش بیگاش منز شب تارس
لیل و نہارس حال حیران

باہوش بینا ظلمات شہارس
لالہ انبارس مالہ کران!

بیہوش بیدل منز بدکارس
نفس امارس پتر اوان

باہوش باوم سیدت اسرارس
دل بیدارس کلہ چی زان

بیہوش نن پاٹھ ہت ہتھیارس
لچھ ہزارس کتر اوان

باہوش زندہ کرہ منز اشارس
بس جاندارس آسیفہ جان

بے ہوش بے زر منز بازارس
سوداگارس نشہ کرلشان

باہوش زردار سیدت شوہارس
چھوس دوکاندارس سیدت یکسان

بیہوش بزل پرت مکاندارس
کس ناداس مانہ فرمان

باہوش بادشاہ کل سمہارس
مہر سرکارس راج شوبان

ہا احاز زگرہ ہوش تھوکارس
نبی ناجدارس رٹ دامان

(جملہ حقوق بحق مصنف محفوظ ہیں)

کلام اسرار وجود حقیقی

موسوم به

غزلیات احد زرگر

حصه (۱۳)

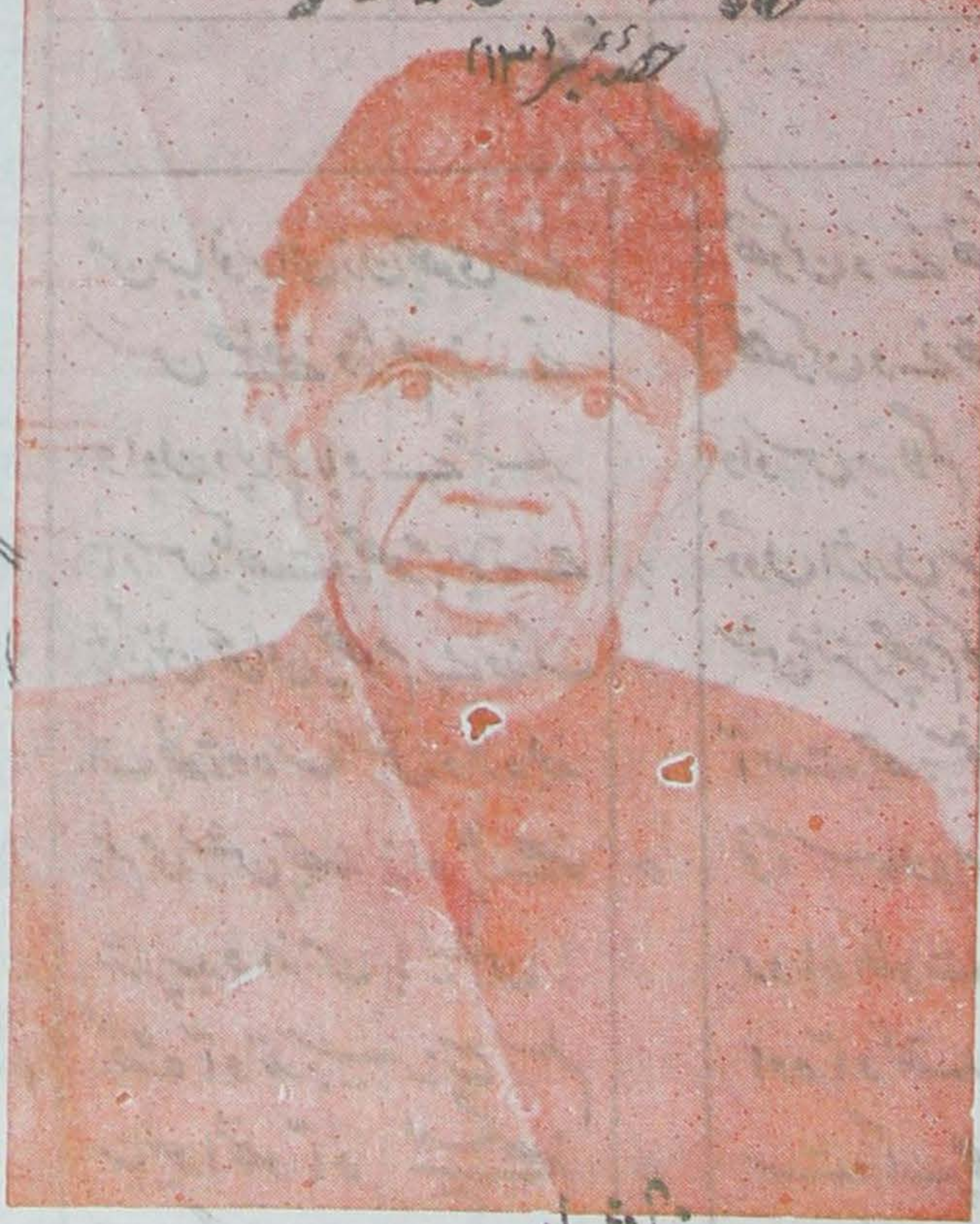

ناشران

زرگر خورشید و زرگر شاهنواز پسران مصنف

تاجر لمیٹڈ

بِسْمِ اللّٰہِ الرَّحْمٰنِ الرَّحِیْمِ ٥

غزل

من میانو پران زن چھوی انے — تھوکن ونے تھوکن ونے
سن عشقنے دژنم زنے — تھوکن ونے تھوکن ونے
واون دپوم باوے خبر — داوس مہ لاگم ست شہر
ناوس لکھت چھوم ہوتہ مے — دُون اژ درن سیت گلمے جنگ
زنن تن بچھان چھوم بے درنگ — شن منز رچھوم کھونہ آدنے
اک لچھ ژوہ ساس وارہ بوز — آست چھ پیغمبر ہنوز
تم می نشن چھنہ زاہ ژھنے — نو آسمان بیہ ست زمین
شد پیدہ ازمن بالیقین! — روباہ ملکوت شوبہ مے
گڈہ آو تدبیر بیع سلم — ادہ آو تقدیر لوح قلم
میانیو انھو آو لیکھنے — ست رنگ چھاوت پت ژہ للار
ست سنگ تراوت وچھ وژار — مت بول یک دو جوٹ ہے

نے تتہِ فرقان نے چھو وعظ
نے کلمہ رام رام نے نماز

نے تتہِ پُرسان پوز گرے
تھوکن ونے تھوکن ونے

موت پیالہ چت زندہ زندہ بقا
طوطہ کاوہ ہارہ بلبل فناہ

فوطہ فل فٹت داوی چھونے
تھوکن وَنے تھوکن ونے

زرگر آحد ونُ مختصر
زانن شرح صاحب گذر

پختن سنیت گے پختہ پَے
تھوکن وَنے تھوکن ونے

غزل

گے منوّر چانہِ ظہورو لو!
گورہ کرہ یو صبحکہ نورو لو

چھی مشتاق سورگچہ جوردلو
گورہ کرہ یو صبحکہ نورو لو

نورِ محمدؐ گوڈہ کُرپیدہ ذاتن
پُورہ انمانہ پرتورٹو صفاتن

زورہ دزہ ون شمع کافورو لو
گاہ تمہِ نورک پیوشن طرفن

ماہ آفتابہ پہ زلاو تم نورن
شاہ بندرن دت چھوک دیورو لو

فولہ راوان تازہ چھوک نورچ تن
بلہ راوان بازِ دِل رنجورن

الہ راوان ناوکنہ دُورو لو
گٹہ کاست وچھمک ژھٹہ ماران

ژٹہ جامے زے پتہ نیرہ لاران
رٹہ دامانہ چانو مستورو لو!

تاف چونوی تایان قاف تاقاف
صاف سینن سیت چھوی صلکِ ملاف

پاپ پن میان چھپل پورہ لو
سندرہ پرہ چھہ تمہ نورہ تن ناوان
زندہ دل ژہ اے گناہ نی ژندن باغس
زندہ چھاوان نور علی نورہ لو
بم وایان سازنی چنگ و سیتار
پژہ راوث نورہ خط نورہ قلمن
ژہ راوث شولہ تندہ ورہ لو
کاسہ غم اسہ گنہن کرہ گذران
اجہ زر گر دل چھوی سمچہ کستور
لولہ شمس لاگ پانیورہ لو!

اندرہ نبرہ ہیرن نوریزدان
بندرہ حسناک چھاک مشہورہ لو
سندہ واون گرایہ ژہ نورہ ناگس
تم ژی سیت یم رفعت چھ بیدار
برم وتو تھم عشقہ سنطورہ لو
مژہ راوث لولہ دل کل عاشقن
پاسی آخر آسہ ماسات سلطان
پاس نبی کر منظورہ لو
بول ناوتن ہر دم تعریف نورہ
گورہ کرہ یو صبحکہ نورہ لو

غزل

ذرہ ذرہ سن دمن ہیو دم
پیرئے بے پیر لامحرم
چھونے یدل ژہ اعمالن
نبی پر پاٹھ غیب عالم
فصل کلمی فلت گوشن

سرہ کرتن یہ جام جم
سرہ کرتن یہ جام جم!
بنی صافی دون لالن
اصل شلہ کوی دس روشن
کسل تراوث وصل ہر دم

شہہوون لکھو وجود ک خط
سجودن ہاو موجود رح وت
سرودن دِتو سکوتس بم
سرے کرتن یہ جام جم
ادم یلہ آد قدم تراوان
پدم جلوک بدم ہاوان
شام پہ نور دِدم ست شم
کھنک اللہ اللہ پانس
بنک ہو روح رلی پانس
ونک حق شک رلی بلھم
درون دیرون محیط چھاوتن
جنون یار چھوی شہہاوتن
زنون زالت دو سمیس نم
فقیرن جام جم کت ون
حقیرن از بیان کڈ نن
چھو سرن سر بنت آدم
صنم پوزا کرن یم پوز
زنم لاشک تمن منظور
منم کافر مارت ونتم
سرے کرتن یہ جام جم

احد زر گرہ طمع سبت ہن
اما آخندہ گنیان بن
چمک معنے منع کرنم
سرے کرتن یہ جام جم

غزل

کلہ والے لگہ یو کا ہلو
مو یہ ہلہ ون اسہ آس ذاتی
دیہ املا بے بدلو!
مو یہ ہلہ ون اسہ آس ذاتی

شتہ دریاوہ گوڈہ من چھلو
متہِ مس چت گژھ نی برانتی

وتہِ وتہِ وچھ لوزہ وز ملو
موبہ ملون ایسہ آسس ذاتی

صورتس وچھ صورت سنبلو
سیرتس سیت کرو نالہ مانی

گورہ تس کرو پاکیزہ دِلو
سیر عیان گو کمہ تلو

تیر تمہِ نشہ چھ آمانی
زیر وبم کرو سرہ منزلو

موج دریاؤ رنگِ محملو
موج گیر گے وچھنس ماتی

فوجہ فوجہ چھاو پننہ یارہ بلو
ہنگہ آنس کرو صیقلو

سنگہ صافی چھے سلاماتی
رنگہ محلے بنگ واصلو!

میلِ دلہ سیت کرو سیل ڈلو
نال جامی تن پور چھاتی

چھال چھولت کرکھا زلہ زلو
غم کھت ڈونگہ وس ڈونگلو

دم ہت کھال دُرات آتی
سم ژاپان پکو کاملو

من محیط چھوی بے ساحلو
تن ناوان عاشق تاتی

بن یک تن سن پاپہ چھلو
خواب تراو آب وچھ نکھ تلو

آبہ نیشن پراو حیاتی
آبک جامہ آبس ولو

تور سنگ نوگلہ سانگلو
یور رندن ہنز کائناتی

شور سورت دم ننگلو
احد زرگرہ پردس تلو

دردہ سیر وچھ لانہایاتی
مردن مرت ژلہ ولہ ولو

غزل

مدرسہ پنہ نے پر قسرانو
در مسلمانو اللہ ہُو

حرفن بنو بنو لاگو پیروانو
در مسلمانو اللہ ہُو

الفک الفت چھوی دانہ دانو
الفی ہر شیہ کن وُچھو عیان

الفی چھوی محیط کرتِ یکسانو
بے ہوش باہوش بندہ باسامانو

ب بسکین بوزبر چھُو موژ رانو
ب باپیرن چھُو بارِ امان

تن درمن تُس دت چھو دو کان
ت گوتس تس کرو ہر زمانو

ت ثابت قدم رود مردانو
تقو اے دِل گو مقام عرفانو

ثیہ کی آثار بن چھُ نشانو
ث ثبوت دِت گو رند جہان

جبرئیل ہت آواز بزدان
ج جمع آیہ آیہ فرقانو

ح حیات النبیؐ وُچھا بوزانو
جہنم و جنتک جملہ بیانو

ح حساب حسن تولو مینانو
ح حبابس آسہ تس چھو ایمان

خلقتہ کِن کرُن روشن پانو
خ خالق چھُو مالک جسم و جانو

د دِل چھوی درشہ گاہ علمانو
خاصو خواب ترا وخ چھو کھازانو

دَمہ دَمہ دَمہ چی دولت پچھانو
در دلالت سوی تینہ گژھ فان

ذاکرو ذلتس سپدن فان
ذ ذکر ذاتِ حق کر فکرہ سانو

ذکس تمہ شایہ لاک تن زبانو
در مسلمانو اللہ ہو!

سایہ یا ترا دان ریاضت مانو
راضی روز ظہس سوی رحیم زان

رب رحمان رحمت باگرانو
در مسلمانو اللہ ہو

ہا احد زر گرہ دل دیوانو
سولہ پرو بسم اللہ اسم سبحان

کلیت کوی ادہ چھاو گلستانو
در مسلمانو اللہ ہو

غزل

نورِ ایمان دل مہ للہ وان
حرفِ مولا انزران

پورہ موکھ چھوم جلوہ ہاوان
حرفِ مولا انزران

ف زیارت روی جانان
ذرہ ذرا تکن چھوس وچھان

زینتک گیم زلف زولان
سینہ سی منز سیر سامان

سالک آسے سرہ کران
سیلہ مت گی باغ عرفان

ش شریعت حکم یزدان
ش چھوی شرف المکان

شرچہ شمشیرہ تھو دھیان
ص گو صبرک بہ پیمان

صابرو کرُ فوشِ جان
صادقن صلوٰۃ رستونہ اک آن

ض گمرہ گے پشیمان!
ض کوی معنے ژہ زان

ض نشن منگزہ امان
حرفِ مولا انزران

ط طلاب کر سر رحمان — طالبن سیت تھاو پان
ظاہرن ہند پالو فرمان — حرف مولا انزران
ظ چھو ظلمات پرزہ لاوان — ظاہرس باطن تنان
ظ ظہور راہ گت چھو ماران — ع سیت آئینہ تابان
ع چھی عالمس دیان! — عابدن عالم مہربان
غ گو غفلت ژہ کرفان — غافلس غضبس بھکان
غینہ کس نکتس چلاد کان — ف فقیرس رٹ ژہ دامان
فضلِ حق چھوی پشت بان — فصلِ نیک و فل لونک جان
احذر زرگر سگِ دربان — رہبرس آلو دِوان
نامِ پاک تس پیر پیران — حرفِ مولا انزران

غزل

سوزِ دِلس مہ آیہ زِیو — روزو سدہ بوزہ کنو
بوزے سُوس پانس سنو — روزو سارہ بوزو کنو
ق گو قلبس منز ژہ تھو — قرانکی سُورہ للو
قالس دپوینہ کھالہ چھو — ک کل کلام اللہ وژھو
کل کل کرت کلمہ کمو! — کفرس نہ کذبس کن گرو

ل بول کونا باگرو !
لامہ نشہ لیلا پیدا گو
میمن مرید کرمت محو
میمک مدرمس دامہ چو
فون نالین بینہ کرمہ سرو
نازنین نجار نزہ میانہ پیو
واصلس وست دگ نار پیو
ہ ہادین دیونم رشنو
ہمرہ مہ ہر لحظہ زنو
لب لباب نوش کرمتو
ہمزہ چھومس ہت نو بنو
ہمزک شرح بوز عاشقو
ہی گومیس بینہ حال گو
یارس جدا یار چھو بینہ جو
حرف وجود زانو عارفو

لا الہ الا اللہ سرہ کرو
روزو سدہ بوزو کنو
میم چھم محمد ہر دہو
روزو سدہ بوزو کنو
نورک ندا دِتو نعمتو
واون پھرم وصلک جلو
واقف بنو تنگلت چھ زیو
ہادی ہدایت دِت مہ گو
لامہ انفس ملاپ رِلُ مہ گو
لذت ژہس اہل دِلو
مس ہمزہ کوہی مہ دامہ چیو
روزو سدہ بوزو کنو
یوم الفصل تم وچھ اچھو
روزو سدہ بوزو کنو
موجود سی دژ تھف رِتمو

زرگر احد دیوانہ گو
روزو سدہ بوزو کنو

غزل

ہے ہے دزت گوس از حباب
چھوم سوی عذاب چھوم سوی عذاب

وَدہ نابدنس مہ گیم کباب
چھوم سوی عذاب چھوم سوی عذاب

دزنی دزت گنڑنم جلاد
سزنی سزت گوم آمہ تاد

پرزنی مہ پرزلیامت خطاب
اندری مہ رہ لا انتہا

تندرے چھومی نش اک ذرا
ژندری سرم چھوم کج دولاب

چھا عشقہ آتش زاہ ژھوان
گھوار من کیاہ گاہ دِوان

شاہ درتلاطم پُرشتاب
پُردم دہ آئینس جلاد

ہردم حیاتک نور چھاد
سرخم کرت ترادست نقاب

چشمار نال گنجہ کس گرس
ششمار لگمت ششدرس

ششکار ششون دِت نصاب
ششکلہ نیرت رش وطن

ششون کتابن خط چھتن
ششون شہ شنیاہ گے خراب

حق چھم حیاتی لازوال
پاک و چھ مثل وس پیہ مثال

شک ہت ابوجہل کذاب
ست چھی وجود ست چھی شہود

ست ترادتھی پت کیاہ رُود
گت کر محیطس ژٹ حجاب

یم غرق دریا پُور گے!
تم گفتگو نشہ دور پے

زرگر آحد تنۂ لاجواب | چھوم سوی عذاب چھوم سوی عذاب

غزل

آبی ذات وصفات ڈیوٹھم
آبی لایموت حیات ڈیوٹھم
آبی ہل ٹھول مول پیدا گو
آبی دولت کائنات ڈیوٹھم
آبک گل آبکن لباسن
آبکوی خال آبکن زلفن
آبکوی ہلال در صلوٰۃ ڈیوٹھم
آبی دیدم کلام حکیم
آبچہ تھرہ فل آبک گل
آبی کل شکوفات ڈیوٹھم
آبی آسو حضرت آدم ع
آبی ملکوت بھی ناسوت
آبی مقام عرفات ڈیوٹھم
آبک اسرار وژھ ناوان

آبی نفے اثبات ڈیوٹھم
آبی نفے اثبات ڈیوٹھم
آبس دِنہ آیہ آپچ زیو
آپچن صورژن آپچ نن
آبکوی تمن زیورات ڈیوٹھم
آبکوی سرمہ آپچن چشمن
آبی دیدم الف لام میم
آبی قلم کلمات ڈیوٹھم
آبس محو آبک بلبل
آبی زیر تہ آبی چھوم
آبی پران آیات ڈیوٹھم
آبی آب جبروت لاہوت
آبی جند ملک بر آسمان
آبکی وُچھان حالات ڈیوٹھم

آبہ تشہ پیدہ سپن ذرہ ذر
آبہ نیرت باقیات ڈیوٹھم

آبی احمد آبی زرگر
آبی نفے اثبات ڈیوٹھم

غزل

حے کنھنے وچھوم کل شی نے
مے چیوم پنہ نے مے خانے
پرت زوہ ذاژن زیو ڈیو مَی
ات معنہ زانہ سوی لیس ژلہ کھے
کلس ملون بن باگنے !
ننہ سی تنہ کت جامہ منگہ مَی
کنہ سی حرفس کیاہ پریو مَی
نے در کعبہ در بت خانے
سود بود تود نحرمن بہانے
مود مرنہ بروٹھ تس قضانی
ژارہ بینہ ہو کین دمکانے
رام کلمہ عاشقن یکسانے
جام جم تنہ وچھوم پریشانے

بوی پانہ بست دانہ دانے
بوی پانہ بست دانہ دانے
کت وجعلنا من الماء چھی
ہلس ٹھوس موس لے
دلس منز فلت شلہ چی فولے
چھنہ سی سینن زار گنارے
نی ورنی نشانہ بے نشانے
نی قیاس تو روپہ نے گمانے
بود نابود مقصود پانے
شار دل عارف یک دوبانے
یار پار زان ژو پار شک شبہ نے
خام پختہ گو یمن تمی زانہ نے
بوی پانہ بست دانہ دانے

اتراف گنج تودہ باگرانے
اشراف باصراف چاش دانی
اوصاف کافر لابیانے
بوی پانہ بست دانہ دانے
مس معرفتکہ پیالہ یم چے
حس ہوش تمسی پیدا گے
تس احدزر گرونان یم پے
بوی پانہ بست دانہ دانے

غزل

کامکہ جامہ زیبایہ لولو
رامہ ژندرن سیتایہ لولو
رازہ کوٹہ سنتان تازہ باشہ چھم کران
رازہ بختس رچھان دایہ لولو!
سنکٹہ اندری سن طشٹ کرنس
پرنگہ پٹہ انگ روپہ گرایہ لولو!
آیم پشامے کیاہ مکھم زیبا
کامہ دیو ستدرتھ ہایہ لولو!
تریہ لوکہ منز چھم ژرا ژرتس
شیہ گریہہ آسن شایہ لولو
نیراش ہدین آش پریم باگران
آکاش پرزلان درایہ لولو

آخر سو کاشم سوی گاش ڈبوٹھم
سوی چھم ژره زیوابه لولو!

سندیا سمیس پرسند من گوم
اگیان تور ما آیه لولو!

ژ۔ن یوگن سیت درمی ٹید گوم
دون ہند جو گس نیایه لولو

سن ژت لکھ می گرنزت بیوٹھس
بنزت تھونم نه پایه لولو

کاژی منه سی دراژی شله آم
ہانژ کرنم پرز مایه لولو

دے کونٹھ خالد کنه بن ورالله
نیوز بیه کا پرشایه لولو

درسا بوزت مورژھا کرنس
فرسامه عشقن آیه لولو

طالب شاستر چھوی احد زرگر
غالب چھوم لوله مایه لولو

غزل

ژپارِ چھم چانہ جلوچہ گرا یہ عشقو
بوول تھس مایہ تل تھس کرا یہ عشقو

کنے گیہ رانہ مغلس چانِ آواز
تنے تم تن ژژن شنیا یہ عشقو

شمع نازِ آتشی در آب زالت
اما ازو اورت پرزلیا یہ عشقو

سنتن گوشن منوشن پانِ ہاوِت
وطن چانو ژھانڈنی اودرا یہ عشقو

تندورس منز جلادت تنہ من میانِ
ژہ نورس حورہ چھی ہمسایہ عشقو

چنگس لوگتھس تہ سنگس سورکر تھم
رنگس چانس چھ کم ملہ مایہ عشقو

بناو تھس مثل مجنون مت تہ دیوان
بوچاو تھس مہ حس ما آیہ عشقو!

پرت تکبیر مرت بو زندہ کرتھس
درت گو ہم ژہ کم کم آیہ عشقو

ژہ ونتم دبنہ کمہ چھوک سینہ بلہ ہم
ژہ کم ہم سینہ تہ ہم رایہ عشقو

ژہ پت پرت طلتہ ڈیوٹھم مہ فلواہ
چھ کت کن چان روزن جایہ عشقو

سجود ژی کن وجودس تہ شہودس
ژہ موجود قبلہ چھوک تھڈ پایہ عشقو

احد نزر گرفداژی پت جارا کر
مارا کر ہی بو لولہ متہ لایہ عشقو

(جملہ حقوق بحق مصنف محفوظ ہیں)

کلامِ اسرارِ وجود حقیقی

موسوم بہ

غزلیاتِ احد زرگر

حصہ نمبر (۱۴)

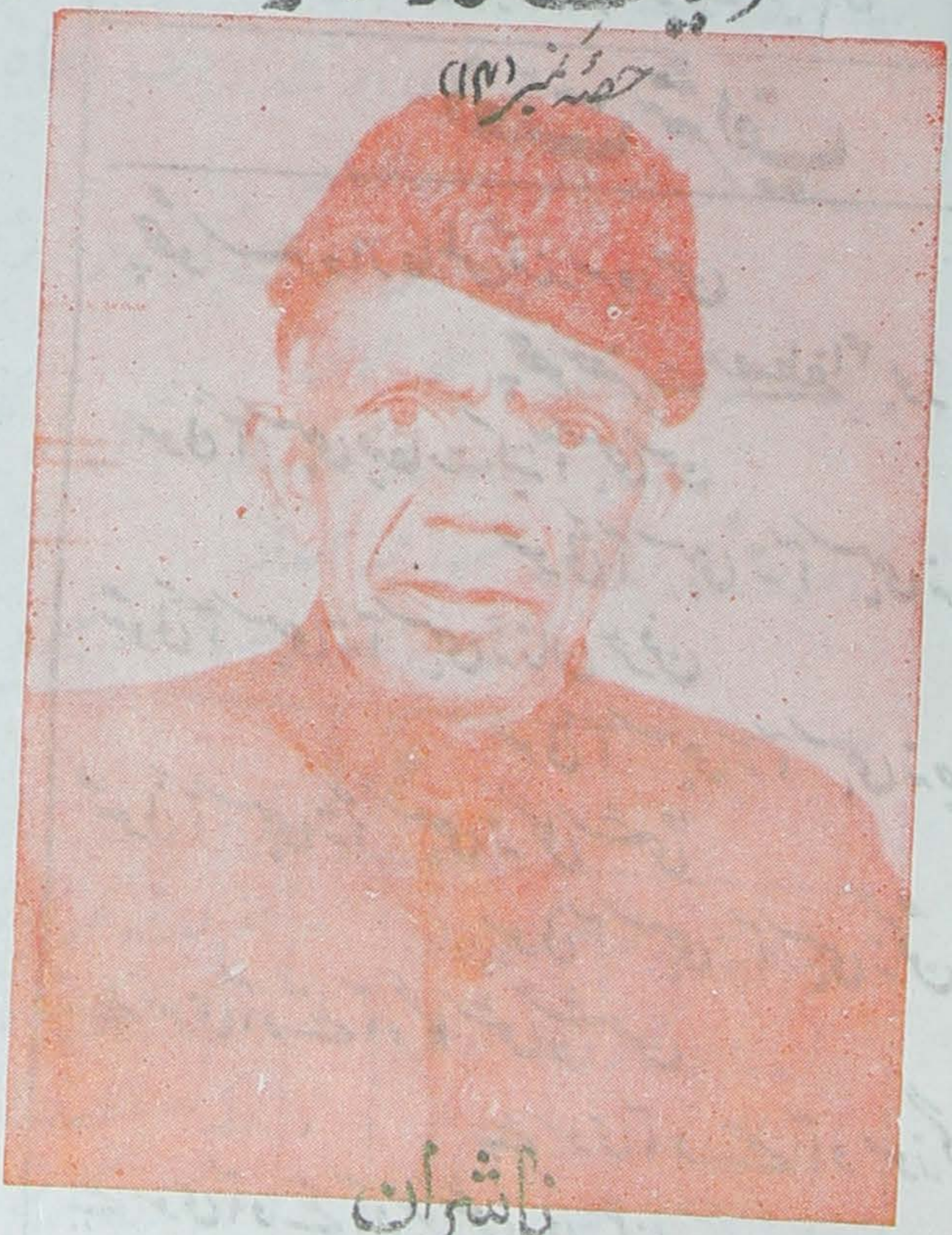

زیرِ سرپرستی صاحبزادہ عزیز

(عبدالاحد زرگر فاروقی)

ناشران

زرگر خورشید و زرگر شاہنواز پسران مصنف

ہدیہ ۵۰ پیسے

جنوری ۱۹۷۲ء

بِسْمِ اللّٰہِ الرَّحْمٰنِ الرَّحِیْم ٥

نعت شریف

چھو سردار عالمن ہند سرور من
چھو حضرت مصطفےٰ ؐ بوز رہبر من
سونی آسہی صفات کتہ آسہی سن
سونی آسہی تہ آسہی نہ ذات روشن
سونی آسہی تہ آسہی نہ زان حرفن
سونی آسہی تہ آسہی نہ جان جسمن
سونی آسہی تہ آسہی نہ کل شئیٌ
سونی آسہی تہ آسہی نہ کُن تہ فیکُن
یلے سوی آو تلے آو گاش چشمن
یلے سوی آو تلے آو سوز گوشن
یلے سوی آو تلے آو ہوش درتن

یلے سوی آو تلے آو جوش ورن

یلے سوی آو تلے آو دوہ تہ شب ون

یلے سوی آو تلے آو لوح قلم زن

یلے سوی آو تلے آو جن ملک زن

یلے سوی آو تلے آو پرت اکھاہ فن

یلے سوی آو تلے دِتو جلوہ نورن

یلے سوی آو تلے بُل دِل رنجورن

یلے سوی آو تلے بلبل چھ نالن

یلے سوی آو تلے فل گل تہ گلشن

احد زرگر منگان تمسی چھ امداد

یمس ناو رحمۃٌ للعالمین وَن

غزل

یم کرہ ناونم کلسی فان
دِل زانن چھوی کار مرداں
دلہ فی لدحضرت آدم ۴
دلہ فی کُرکل شئی عیان

تم کت کرنم دلچی زان
تم کت کرنم دلچی زان
دلہ سی نشہ درائے لچھہ بدزن
تم کت کرنم دلچی زان

دلہ نی ذرہ ذرہ پرزلاونم
دلہ نی سیر پنہاں ہاونم

دلہ سی پتہ گوم دِل دیوان
تم کت کرنم دلچی زان

دلہ نی ہاونم دلہ کوی گاش
دِلہ نی کرنم دل پاش پاش

دِلہ کوی آفتابہ چھونہ لوسان
دل انزران آی خاص الخاص

دِل انزران اک لچھ ژوہ ساس
دل انزران آو پانہ یزدان

دلہ سیت اُن جبرئیل وحی
دل سیت کھتو معراجس نبیؐ

دِلہ کوی اسرار دل چھو الہ وان
دِلہ نشہ پیدہ گو وجود و شہود

دِلہ نشہ پیدہ گو بندہ معبود
دِلہ نشہ پیدہ گو بلکہ فرقان

دل چھی لچھہ بدسیت پانس
دِلہ چی مالکی چھ پرت مکانس

دِل شرف المکان بالمکین زان
دِلہ سی چھ دِلہ سی سیت طِوان

دِل دِل دلہ کی اخلاصن !
دِلہ سی منز وچھوم کل دت ٹھکان

دل دت بن بن دل گنہ زاو
دلہ سیت سرہ کرد کلوی لساو

دلہ رستن بنیا دلہ چی پچھان
دل ہت دلہ کوی سیر وژھ ناو

دل کے حکمتہ دِل فوٹراو
دِل لسیں رچھ تہ سوچھو شیطان

ہا احار زرگرہ دِل کتہ آو
دِلہ بستی منز خال کنہ ژاو

دلہ چی زندگی چھ نہ سوران
تم کت کرنم دلہ چی زان

غزل

سوز من در تن سنیا مت چھوم بنیا مت کیاہ وَنی
در بدن نارش حدن چھوم ہیرہ بنا پیومت وَنی
سوزہ سیتن سوز بوزم سوز چی وایم مہ نے
سوز عالم بوزہ آدم دم بہ دم ہر دم دوہی
شہر شیراز باجہ نی ساز کیاہ وزان چھم پی بہ پی
ناز و ساز زن سوز بیند راز وِگنہ ونہ وُن گوم کنی
ملک دینور جنگ کران بہادور شاہ مشہور آدہنی
عشقہ رنجور روزت باخطور پور شفا چھوک درشنی
ست ملت انزران وحدت بار محنت چھک تنی
کار معرفت زان ہنز شربت ون طبیبن طب بنی
نور نورس نشہ گو پید نور کومی نورس چھوسی
کسب پانپور زانن ست نور گت کران چھوے پرتوی
بار بردار گو محو از کار گرند شومار گوس زھنی
تیز رفتار در مقام زاد جار پیو وزت ہیرہ تہ بنی
پای فرہنگ درجاے شبرنگ رنگ برنگ رنگہ نی فلی

شاہ ہفت رنگ روزت بر پلنگ بیرنگن کرنس سنی
بہمت طالب طلب ہت پیرہ کت گیہ سیر دَی
روچھ معلق کیاہ بحکم قدرت جلوہ وچھ وچھ تنبہ لنی
ھ رٹت لی کنھ چھ دَر پی کنھ چھو یمت مے چنے
کنھ وٹت زیو کنھ دِوان بارَو کنھ بنت دیوانہ گی
لف دامس نام نامس چھوس بو مشتاق موی بموی
عرب و عجمس روم و شامس نال تمامس زال گی
حد زرگر وارہ پر دفتر گرہ سرہ کر باگنے
باغ اندرہ آغہ سند آگرہ زاگ ہت مس چاونی

غزل

وز عشقن سوزہ پرے
بوز ہرس می منز گرے
ت متِ گی امہ متِ ورے
بوز ہرس می منز گرے
وہر نیو تھپہ انورن!
شو سیت ہت صنوبرن
ہر ہت چھوی مارورے
سہت مسجدہ ستن گونجن
ت بانگِ چھک ستن بروجن
سہت امام تت کافرے
بہ نشہ ہت دم بہادورن
غلبہ گی کر بوز ظہورن

جلوہ گر گیہ ماہ پیکرے
تاف پیومی شہجارہ کنی
صاف نن دراو شاہ خاوری
وال دُر رودِ بیرون پردس
ذکر محیط ژورن حرفن
سکہر محیط شنادرے
مل کاست مردن عیان
مل میلت چھوم پرت زمنس
مل نقاب وچھ ذرہ ذرے
اسحار زرگرون دیو پانس
نتہ للہ ژون کھونہ اندرے

بوزہرس می منز گرے
قاف تا قاف لگو شولنے
چال گندان گندان نردس
خال ڈیوٹھم زال پنجرے
فکر محیط شنہ ون طرفن
الانسان سرہ فرقان
کل کر کل سپاری سرے
گل در گل جاے چھم صنمس
بوزہرس می منز گرے
گت کرتمس جانِ جانانس
بوزہرس می منز گرے

غزل

ولا پر کلمہ ہر دم
سلاح کلمی چھو کلمی
چھو کلمی ارض و افلاک
چھو کلمی من کران پاک

چھو کھی بیدار لولو
رندن ہند کار لولو
چھو کلمی شاہ لولاک
چھلان زنگار لولو

چھو کلمی ذات و صفات
چھو کلمی دوہ تہ بیہ رات

چھو کلمی ساتھ برسا تھے
گرزان اذکار لولو

چھو کلمی نقش بر سنگ
چھو کلمی رنگ تہ بیرنگ

چھو کلمی ساز سارنگ
پران ستیارہ ولو

چھو کلمی ہرت یہ آدم
چھو کلمی زیر تہ بم

چھو کلمی عین بادم
وچھان دیدار لولو

چھو کلمی فرش کوی تاج
چھو کلمی عرش کوی تاج

چھو کلمی وصل معراج
گنج اسرار لولو

چھو کلمی عشق کامل
چھو کلمی ہر دلک دل

چھو کلمی عاشقن کل
فلت گلزار لولو

چھو کلمی کلمہ عالا!
چھو کلمی کلمہ بالا

چھو کلمی لامثالا
الاعیار لولو

چھو کلمی سرہ کرہ نوی
چھو کلمی زندہ مرہ نوی

چھو کلمی تارہ ترہ نوی
شم تروار لولو

چھو کلمی کعبہ بتخان
چھو کلمی کفر و ایمان

چھو کلمی کرت یکسان
لو کیاہ بن ژارہ لولو

چھو کلمی ناڑل اسیرس
چھو کلمی ڈال فقیرس

چھو کلمی چالِ سیرس
چھو کلمی احمد زرگر
چھو کلمی گاش رہبر

کران ملہ ژار لولو
چھو کلمی گنڈت زیور
بر دربار لولو!

غزل

روزِ منزلس منزلہ ون شاہ
ہن ہن تنہ کھن سوی نقشاہ
لا گو کنہ نے الا حے
طے کرتھی ذی الا اللہ
جانانہ پانس اندانار پھیر
غور کرِ کرِ کر ژورہ دل صاف
گورس پر ژھ پر ژھ کر سیلاہ
شاہ پرہ عرستانک سوز
گوشو وچھ وچھ تاکید کر
پیرِ حق چھو بے شک سیر مولا
ہر دمہ ادہ پانِ پانس نم
زت زاس مورم الخناس

کھونہ ہن لا الہ الا اللہ
کھونہ ہن لا الہ الا اللہ
کنہ نے کیاہ تان بے درپے
عاشقانہ سامانہ گنڈ گنڈ ہیر
مستانہ شیرین رٹ شنیاہ
دور ادہ کعبس کر طواف
شاہ دارہ تل ژی شاہ ہت روز
ناہ دت خوابس بوز تنہا
چشمو بوز بوز ان باورہ
آدمہ بادم روز محکم
دم پرزہ ناو تن زیرہ وبالا
ست دریاو چت تشنہ دراس

پت ملکِ دل ہوش چوم پیالاہ
لہ کر پانس پرہ تکبیر
ہاہو پیرتن نالِ مالاہ
ہا احد زرگرہ ژون ضربن
نوش دم کرِ تھی کھال لعلاہ

کھونہِ ہن لاالہ الا اللہ
شاہ آسِت بن مسافیر
کھونہِ ہن لاالہ الا اللہ
ہوش تھوینہ ڈالک گردن
کھونہِ ہن لاالہ الا اللہ

غزل

گاہ وُچھان گہوار کوُی
گاہ وُچھان چھوس سیرہ بن شاہ
دون فرم ژھل شن وزم کل
ژون ہرم مل وُن دِتم جل
شاہ بہت چھوم شاہ نشینس
تاہ نشین لشکر برابر
پَن کتان چھم توسہ بندرس
شن پرستانن ہنارِی مے
شامہ پت دامس لگت
کامکن ات کرمتی مت

گاہے جُدا گہوارہ گوم
گاہ سونا پائیدار گوم
من اہل باکار گوم!
نن تجلّی یار گوم
نازنین اظہار گوم
ماہ جبین دربار گوم
فن تمک عیار گوم
زن کنن گفتار گوم
نامس مہت نامدار گوم
جامہ تن پارہ پار گوم

چینه کن آئینه خانن — مینه کوی بازار گوم
دیکی ام بیناهن فطرم — سوکینا وار گوم
هفت خانک گفتگو — انزران آبس نار گوم
رفته رفته استخوانن — شفته ماز استوار گوم
پاد چشمن کرمه از ارشاد — پاد دلدار گوم
ناد آم آباده اندرے — شاد باد رفتار گوم
ست صدر یازت لبومنه دُر — سٹھاه دشوار گوم
پت صدف زاگت بورودس — عین دُر شهوار گوم
پی هوان درنے بوروزاس — حے دوان اخبار گوم
نے نیستانے چھ آمثر — طے کرت ملہ ژار گوم
شمعسی زن مے گجم تن — طمعسی لوره پار گوم
جمعسی تھف لای بقاءن — سمعسی انکار گوم
احد زرگر مثل خاور — گرد کوی پرکار گوم
ششن جهاتن پیره تہ بن — طالب اسرار گوم

غزل

مل سپار لیل و نهارس — دردگارس دم دِوان

گل فلت آی ہنہ کارس — درد گارس دم دوان
جنگ فولاد تو مہ مارس — کنگ آتش شولہ وان
جنگ اکبر لگ ہو شیارس — رمہ رمہ کل چھی کمارس
سمہ زورے ژھل پھران — بمہ زیرہ گومت وژارس
جوی شہر انچ چھم حصارس — سوی مہ زندگی دو جہان
روی چھو وزلان میخارس — سن وژ ایم سفیارس
من و چھوم ہمہ ہو پران — زن بنت آس سنگ فارس
بیں پو جاری بت پارس — سن سنم ورد زبان
جول رنگیا پھول قطارس — یہ رل کہتا دیارس
لے تو رستے جو گیان — چھی چھپا رکھ ل نگارس
روح گلت وانس وژارس — سو تہ ہم گو پایران!
نوح چھو ناظر بہ منارس — تن بو داونس تن شکارس
ژھنہ گوم زمن و زمان — تنہ آس ہنہ منز وجارس
ست شہود لتہ منجہ عیارس — ست وجود برہم گژھان
کت کھٹت گت کرمہ یارس — درہ گارس دم دوان
اصلکوی مے دل بیدارس — وصلکن شیشن بران!
احذر گر پہ خمارس — درہ گارس دم دوان

غزل

موہہ ژھہٕ دوگاش ظلماتس
روح صفاتس گت ماران

نوح دیدٕ وان نفی اثباتس
روح صفاتس گت ماران

کھن معرفت تن زراعتس
شن فصلن من دہقان

دون راوکھٕ ژون منفاتس
پوشکاری چھم زیورانس

ہوشداری گنٔڈمہ سامان
جوش جاری عشقہ متعزلانس

جسم آتشی قسم جنیاتس
اسم ہفت رنگ کمہ ناوان

رسم سلطان سیت موکلاتس
قہر دایم جہر ذکرانس!

لہر اسون لعل پرزلان
مہر زندگی بحر حیاتس؟

عاشقن گوہل عرفاتس
لاشکن کمہ بیچ چھان

چاشکن وچھ مزہ لونیاتس
دلہ میانک مل خراباتس

ٹھلہ چھم کڈان ہلہ چوگان
گلہ گراوہ کیاہ سوزہ قسماتس

رش داد ہتوشش کلماتس
نش گپہ دت ژاو بتخان

نش نش گومش وردانتس
جت گورس گنٔڈمہ بت راتس

مٔت ہنہ آو دیر ویران
تٔت جایہ چھنہ ہم کسباتس

ہم کھو حرام ہر کونہ ساعتس
تم سرہ کرٔ نور عرفان

شم شم وات گنج برکاتس
روح صفاتس گت ماران

نکتہ اکہ گو سور سنگلاتس
پختہ ہوش گے محو یزدان

سوختہ بدنن آہ دوہس رانس
روح صفاتس گت ماران

اصلِ ہ خنہ بس بوزہ مثلاتس
مثلِ آفتاب گژھ پریشان

احاز رگردِ دوان اطلاع تس
روح صفاتس گت ماران

غزل

اے رندمستان
دیکھو جی نوران

پڑھ پڑھ کے فرقان
دیکھو جی نوران

بلبل ہے عاشق
روتا بلا شک

چمن ہے خنداں
ہم خود ہے بلبل

ہم خود ہے گل پھل
ہم خود ہے دوان

کلی کلی جول!
کھلی کھلی پھول

عالی ہے باغبان
گرتم ہے ہشیار

ہر سو نظر مار
برفلک یزدان

ہم خود ہے آفتاب
ہم خود ہے ماہتاب

ہم خود ہے چمکان
دیکھو جی نوران

گہرا سمندر! غوّاص بنکر
لاد موتی مرجان دیکھو جی نوران
تصویر ابجد لاحد ہے لاحد
چھوڑ دو بیابان ہم خود بخود کتاب
ہم خود ہے لاجواب ہم خود درس خوان
وجود میں رکھنا سجود برپا!
موجود ہے جاناں سب کچھ ہٹانا
جاجا کے جانا در ملک عرفان
جو کچھ بنائی وہ سب فنائی
بیقے ہے کیا پچھان دیکھو جی نوران
آؤ احد زرگر حی حیاتی سرہ کر
نے میں نیستان دیکھو جی نوران

غزل

شاہ توسہ او نیوم آمن پنے لاگوم کنے سپدم فان
کیاہ کرہ نم دیوانہ ونہ نے لاگوم کنے سپدم فان
چینہ کس اندرس رونہ شرن تمنے سینکن پیجن پنچ کمان

دیچھہ ژکرہ تل بم تنہ نہ نے — لاگوم کننے سپدم فان
دون شمعدانن زال شمع بدنی — ژون ظلماتن گاش پرزلان
جن پیرہ لعل شیر شمشیر زنہ نے — آبہ منزہ پیوش فولہ ناودمہ نے
تابہ سیدت آفتابہ گتہ ماران — کعبہ منزہ کس نمان کس امام بنہ نے
ژون اینہ خانن روی چھومنہ نے — دون زلفن گے بندسٹ جہان
رشن ہنار کل کل ترن گوسنہ نے — سٹ پرتنان وچھم پٹھ ستن ونہ نی
سٹ سازوایان نازرازدان — تت نورہ ملکس حورہ رف ونہ نی
خون دلکوی سرہ رٹو قلمنی — زونہ ست زونہ درایہ ست پروان
چونہ رمہ رمہ ہران پاکیزہ تنہ نی — چکہ میانہ سورکر سنگ آشمنی
فکہ فکہ پہہ نم کوہستان — سکہ سن ژارژار ڈکہ ٹکہ نہ نی
ہنز کرسہ مجنون شیخہ دن ونہ نی — کرنز میانہ عشقن ژٹ گریبان
ژونز چھم سنز کران قعویدہ پنہ نی — وچھ ڈونہ کرکر سچھ ہاوفنہ نی
پچھ نادر چھ زن منز وچھ دان — پچھ دور سچھ پور پروانہ انہ نی
پرت کہن چھاوت ست کہن ہمہ نی — پت کہن چھوم الان کما کان
کت کہن غیب الغیب محرمنی — لاگوم کننے سپدم فان
زرگر آحدس گیول عالمنی — یس بنہ تس کنہ لایہ غیر زان
کس ونہ منصور زالہ ناوانہ نی — لاگوم کننے سپدم فان

(جملہ حقوق بحق مصنف محفوظ ہیں)

کلامِ اسرارِ وجودِ عبقری

موسوم بہ

غزلیاتِ حیدر زگر

حصہ (۱۵)

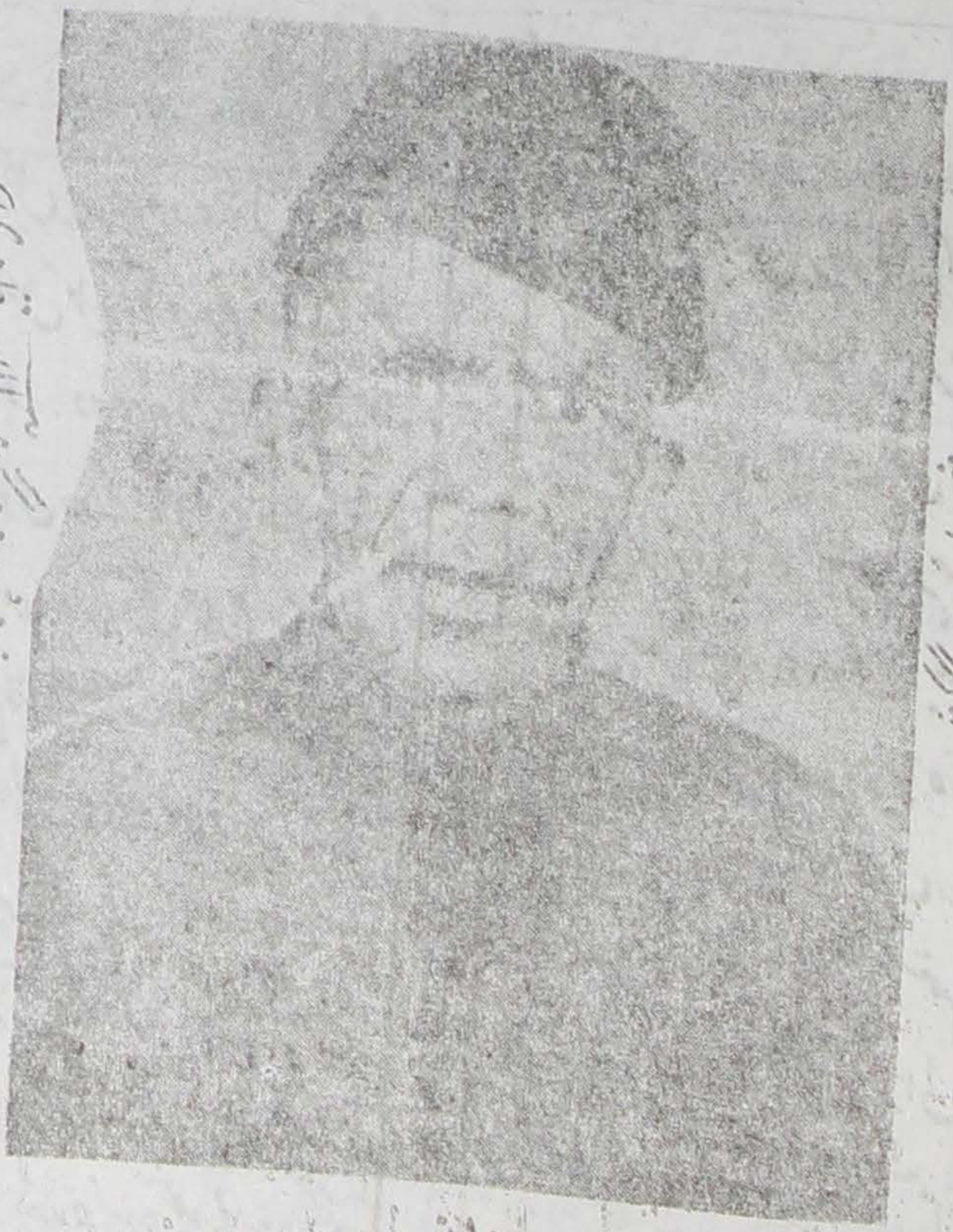

شیخ محمد عبدالرحمٰن فاروقی

ناشر

تذکرہ خورشید زرگر ہمولہ ایبٹ آباد

سنہ ۱۹۷۱ء

بسم اللہ الرحمٰن الرحیم

نعت شریف

گل پر درودہ ژل نے غم — کرہ حل مشکل رسول اکرمؐ
چھل کل گنہ دردم بیک قلم — کرہ حل مشکل رسول اکرمؐ
چھوں درودہ دل کس شبش حلاو — چھوی درودہ آب حیات تن ناو
چھوی درودہ خوان پٹھ عرش اعظم — خلقن درودی گاشس رہبر
ملکن درودی تاج بر سر — فلکن ہیرہ ہیو درودک بم
علم الیقینک درودہ پیرانو — عین الیقینک درودہ پرزہ ناو
حق الیقین چھوی درودک قدر — تن ذات درود س روز شب روز
مو پرہ ناد تن سمندوان سوز — بن دوان عالمن منز باشم
نازنینس درودہ سوز ڈالی! — باز روز منتظر پیش والی
ناز بردارہ بن راز شرم — یژھ کھی پروانہ بن باشم
گژھ پندرہ نبرہ لھ درودہ حکم — اژھ ادہ وزہ وزہ بیت الحرم

جاری چشمن کر چشمے
تاری پیالن چاونے مے

باری درود چ بنی ہر دم
کرہِ حل مشکل رسولِ اکرمؐ

پاکس سیت بر پاک روزگ
منکوی درودہ کنہ بوزگ

خاکس درودک گل کم کم
کرہ حل مشکل رسول اکرمؐ

حال باونس دِژ نہ تن جوشن
یارسول اللہ ژہ چھوی روشن

آو احسان زرگہ دارت حلم
کرہ حلِ مشکل رسولِ اکرمؐ

غزل

کرتھم جگر مہ پارے
ہامیانہ دل قرارے

برتھم مہ سینہ نارے
ونہ ماہ خاص و عامن

ونہ ماہ چاک چامن
چھم شہ مہ بند دُچارے

رونہ ماہ چاے پامن
ہر گل نقاب تھاوت

سنبل چھ کار زراوت
گل پردہ گلعذارے

بلبل ژہ نالہ زاوت
لگت چھ عاشقن دام

یم کاکل سیاہ فام
ژلو کتومہ ما چھو وارے

قلاب کج ولنہ آم
کھش گرتھ بے زبانن

کش کڑتھ دون کمانن

و

داروی مہ مینہ کانن
تیر لایو وارہ دارے

فتوائے کم بے عاران
تو چشم خمارن

صیاد دل شیکارن
مورسس بو یک اشارے

انصاف ایک ذرا کر
ستہ مارتم ز خنجر

یا لاگہم قتل گر
گلہ کرتہ کتھ تارے

ون دس خبر نگارس
وچھ ہم نبض بیمارس

بت عشقنس زنارے
تس رستو بہ پیمانے

قد سرو تہ روی ماہتاب
ہاو تم تہ بلہ بے تاب

جادو مہ شربت ناب
زنار سے کرم دو بانے

چھی یار پیغمبر ابر
محشر تہ پیش تنہا ہی

چھنوان مست گواہی
زندے رتن صرتے

عبد الاحد زیر گر
کس باوہ غیر دیہ

للہ وان چھہ دیدار کے منتر
بے صبر و بے قرارے

غزل

دمہ دمہ آدمہ روز بادم تے
دمہ سیت روز بے غم لوہ تے لو

دمہ سیت کھہرت پرت عالم تے
دمہ سیت روز بے غم لوہ تے لو

رسہ رسہ پیغام ان لامن تے
حس پیدہ سپدم بختہ خامن تے
نیز کھارہ سند پاٹ نارہ ہالہ دم تے
فیز حسمن وچھ میمک شمم تے
فکرہ ہنزہ ناوہ رٹ نم لوہ تے لو
دوہ رات اثبات دن مقامن تے
ژھوہ اوہ ماروی لوح و قلمنتے
دیور ہنہ گل باد من لوہ تے لو
رایہ کمہ تان دل مایہ دلوم تے
جایہ جایہ ژھایہ رسنتو جلوہ ہاونم تے
کلمات کتہ تھاونم لوہ تے لو
ستہ زیوہ کھو قلمن تے
تتہ فیصل معصومن دلونم تے
زرگر اصلہ سن پیر محکم تے
پردک سخن زانہ راز محرم تے

مس بیہ بیہ جامن لوہ تے لو
دمہ سیت روز بے غم لوہ تے لو
شیرہ سند پاٹ تت خم لوہ تے لو
ذکرہ دریاد س موج کم کم تے
تکرہ پرمانہ مناونم تے
ہوکر دون عالمن لوہ تے لو
نیور بور ابوس حور شاہن تے
پور نور ژھٹ کر گٹہ برہم تے
کرایہ لولچہ تولنم لوہ تے لو
ظلمات کمہ گاشہ پرزہ لاونم تے
ظلمات اکبر دم زولنم تے
وتہ پیو نزع عالمن لوہ تے لو
دمہ سیت روز بے غم لوہ تے لو
دمہ کوی سبر ہمادم لوہ تے لو
دمہ سیت روز بے غم لوہ تے لو

غزل

یارہ گوڈہ پیر گارن — ادہ کتھہ معنہ ژارن
نارہ تریٹہ سینہ دارن — ادہ کتھہ معنہ ژارن
پرزہ ناو پیہ انک ثگاف — گرزہ ناو شش اطراف
وزہ ناو کری تہ کارن — راش چھوی درمیان لاش
ماش مارمو بن قلاش — گاش چھاو گھوارن
میم ذال وچھ در آب — نیم روزک آفتاب
جیم ڈلیشت نہ تھارن — ہسہ مان پند با پیر
وس ڈونگہ لاگ دمگیر — رسہ رسہ دُر کھارن
ہکہ بس چکہ رٹہ قلوب — ڈکہ ٹکہ سجدک لوب
سکہ منزہ سن ژارن — طورہ پٹھہ نظراہ تراو
نورہ خلقت پرزہ ناو — حورن دیپ پرارن
ناف پیوہین کارس — پاپ پن دِد نارس
قاف تراوِت سُوگارن — سرہنگ سن سمندر
درسنگ کھٹِت جوہر — ہر رنگہ دِل سنداران
جانخ کان سرہ کرہ — فانک پیدہ کرپہ

جانِ جانان ژھارُن
اوہ کتھہ معنہ ژارُن

بندن بندان ہوش
زندن فند فراموش

رندان پتہ لارُن
اوہ کتھہ معنہ ژارُن

احمد زرگر محو گو
اندرہ نبرے وچھن شو

زندہ پان گوڈہ مارُن
اوہ کتھہ معنہ ژارُن

غزل

جوش دِتو مردن دردن چانی
ہوش نبوت حسنہ پد مانئے

روش مَی بوش یاونن چھو سورانی
ہوش نبوت حسنہ پد مانئے

زانہ رن مانہ رن ژونزہ دابہ چانی
گتہ رن گت مارانئے

راجہ رن وچھمے واو کرانی
ساونہ تن ہاتن ناوانی

وانن سنز شیرانے
پاژھن گیہ دیوانہ صورت وچھانی

زاول جامہ ان پانہ رضوانی
آوچہ تنہ شوبانئے

کاول زلف مار نار ژاپانی
آفتاب روہی مہتاب پیشانی

تاب نیوم میم دہانئے
دابہ سان جیم بیوٹھ الفہ نگرانی

شانہ چھی موسیں شانہ کرانی
زانہ دل زالہ لاگانئے

پانہ چھک سوسبو بلکہ روبہ خانی
ہوش نبوت حسنہ پد مانئے

نورن چانِ ترا وگاہ نورانی
مستورہ درایہ لارانیے

مورن اتھ کیاہ حورہ غلمانی
ہوش نیوت حسنہ پلہ مانیے

ست تارہ زوینہ اندر انگرانی
ست کورہ ہرونہ وانیے

ست نور زالِ امِ عشقہ طوفانی
آیہ کھی چھینہ کنہ عربستانی

درایہ کھے منز ملتانیے
ژایہ کھے آنگن سانہ ناگہانی

برتخت چھک کران حکم سلطانی
حرکت کعبہ بُت خانیے

سرخط ہر موکھ مہ پری چانی
لش زن زونتھس چھسنہ شہلانی

شش جہانن چھ کریک چانیے
رشِ چھی غارن منز پرارانی

ہر رنگہ وچھمک جلوہ مارانی
ہر شیہ زمین آسمانیے

زرگر احدس دل چھ تنبہ لانی
ہوش نیوت حسنہ پلہ مانیے

غزل

لاکرت وِن کور کُن نمس
محرمس چھ منہ منز جاے

شاہ چھو میلت زیرس تہ بمس
محرمس چھ منہ منز جاے

تمرکت کن قبلۂ عالمس
پرتہ فتھم وجہہ آے

کر دیدو سجدہ صنمس
گت ماران پرت زنمس

پت برونٹھ یس چھ سرتاپاے
ات فرقان شاہد دِمس

گژھ سوی منز تت عالمس
وژہ درمیان سوہس نہ ہمس
لامہ الف انہ ترجمس
عام وخاصن دن کونہ دمس
جان پرزلت جلوہ نمائے
رنگ رنگا رنگ چھاو مس
سنگ پراٹت لعل لوٹمس
نارہ زالمس ششوے قلائے
جوش گنڈ نم نوش گوم دمس
ہوش تھومس رمس رمن
تیر لایم کرمس نہ آہ
بیتہ می دِنہ آو آدمس
کتہ کِت زای ست گی گمس
آم ارشاد اسم اعظمس
جام بیر بر جمع اجمس
محرمس چھ منہ منز جائے

رژہ رژہ یُس بینہ بے ژھائے
محرمس چھ منہ منز جائے
جامہ میمک لاگت درائے
جانِ جانان نیم روز شمس
زانہ کانژھا سنہ جام جمس
جنگ لاگ لاگ سورم نہ نبائے
بارگب گوم گفتار کہمس
واریت لار کرمس یمس
موش کیاہ زانہ شیرہ شنرمائے
سیر وچھ وچھ تنبہ لیوس بہ مس
شیر چاونس یلہ وِت سمس
تتہ ماینج ملکن جائے
محرمس چھ منہ منز جائے
احدزر گرڈ الہ کتو پائے

غزل

هردم وچھ اسرار ولو
دم ہت درکار
کم کم دل ہشیار ولو
دم ہت درکار
تندورس زالنو نار ولو
اندری سندار
ژندنک لاگتس دار ولو
بندرازنے دربار ولو
سوز بوز مزہ دار
تندرے گژھو بیدار ولو
شاہ پربہ رت انہار ولو
گاہ دت گہوار
کیاہ ملک سبزار ولو
تنہ کرتو بنگار ولو
بنہ یو دیدار
تنہ وانہ کھس بردار ولو
ست شاہ ست شہار ولو
کت چھ دعوے دار
پت حکم دستبردار ولو
صدرس وس دمار ولو
بدرس مخنۃ ژار
ودرس بن تہہ مار ولو
فنہس کرا قرار ولو
منہس تن دار
سنہس نال زنار ولو
گنزرس ترا ور فتار ولو
سنزس دیو تار
گنزرس کرملہ ژار ولو
گنزراو موشوار ولو
انزراو اذکار

سبز راو خالی دیار ولو
دم ہست درکار

درتھے کمہ سیت غار ولو
سر تھے عیار

مرتھے کر گفتار ولو
دم ہست درکار

زرگر آحد یو ہار ولو
در پڑ انبار

پختن بزتل پہ ار ولو
دم ہست درکار

غزل

یتہ گڑھ تقسیم جام عرفانس
تتہ راوہ ناپاک بانس دھیان

متہ سوی لیس کرہ نوش پیمانس
تتہ راوہ ناپاک بانس دھیان

ہر دودہ گوی دزہ نہ گندہ دہانس
کرتس بنہ تمہ لذیح پچھان

خرکیاہ قدر زانہ ات زعفرانس
قند ناقہ نابارمہ تراو سرپانس

گندہ سویہ منز بینہ ووک ریحان
خندہ کر بار لویہ مشک رضوانس

گل نہ دنو ہرگز خنبہ گلانس
دل نہ دنو پوریسنہ عہد و پیمان

دل نہ دنو عطرہ دانہ سیت بولدانس
پیرہ پنار و پنہ خصلت حیوانس

پیرہ ناد جاہلس در طوفان
سیرہ کتھ کتہ سنزہ تخم شیطانس

عاقلہ ہوش کردانس دانس
غافل گمت آس غرق سرسان

بے عقل زون کھنہ کھسہ اسمانس
تتہ راوہ ناپاک بانس دھیان

ہارہ ہُنر سر مہ دن یار نادانس
یار نادان چھوی دشمن جان

کار خود ہُشیار روز ہر آنس
تتہ راوہ ناپاک بانس دھیان

تعلیم دزِ نہ کم ذات بار نہ بانس
ظالم آخر ذات ہاوان

عالم کیاہ پیرہ نا انسانس
ورہ ہون لٹ لزاک قندیل میانس

ذرہ اک ماگیس سزرچ زان
سرہ گے یم سخن رندہ جہانس

اصل راز باوِ زنہ نسل مروانس
وصل وعظ بوز بوز رئی بد گمان

فصل نازکتہ بنہ شورہ میدانس
باو کیاہ آویت آخر زمانس

کاو چھوی پازس کھوژہ ناوان
تاولوہ ہاوان شیر گرانس

زرگر احد کرمرہ بیت زمانس
ہر جنس گو آزماوان

سردِ ن بہتر سر نہ غیر زانس
تتہ راوہ ناپاک بانس دھیان

غزل

عشقی چھوی محیط در تن و من
عشقے راو نشہ بے مشکن

عشقی زرہ زرہ سرہ عاشقن
عشقے راو نشہ بے مشکن

برچو پیٹھ لوگ ژھل کمارن
دم ہت کم گردیش مارن

ژرچہ پیٹھ ظرف رنگین کھارن
شلہ موکل ژابہ دلہ غارن

پلہ پد حلہ شمشیرہ دارن
عشقے راو نشہ بے مشکن

ہر دلیشہ و بور تل کے خوارن
ہرہ نشہ ذرہ ذرہ دیارن

گر دلیشہ ملکوتہ ژھطہ مارن
عشقے راو نشہ بے مشکن

ژون بیرون گوس سُن ژارن
کہن پہ کرمہ لعل انبارن

دون ہنز کان لب جانارن
سیچھ پہ سی ذرہ مانتر زن

لچھ ہرہ بدلاو سنباسن!
رچھ لپور و چھ گوم ستن تسدہن

ہو ہا ترا وست روح پہ زن
وہ نار ذالت شہلاو تن

موہ تاد لیمہ دراو تس کیاہ چھو کھن
ست ساس سوراخ شیر مو سیتھارن

ست ساس زدہ چھس سوزہ تارن
ست ساس تالہ پہ ست ضرب بارن

الف سیس مہم لاکم
علوی زینت روزت کابن

واسوار ظ لباس لاگیت پچن
سانز کہ کمنژو ماز پارن

وعظ سی نیشہ تم چھ ژھارن
راز تاکیند تاز بہ دارن

فوتہ ڈال م پہ ڈال بازگارن
طوطہ نال تراوت مختہ ہارن

موتہ مال زوتہ ناوہ دل سیدارن
عشقے راو نشہ بے مشکن

بتی لوگھ کو مبارن
مستی ہند جوش اصرارن

ہستی احمد ژرگہ چھ امارن
عشقے راو نشہ بے مشکن

غزل

بلند ہنے وِس دل مہ پُور
ژل ہے بینبر زلہ مے بینبور

ہل مہ وچھنم بے قصور
ژل ہے بینبر زلہ مے بینبور

کئن تل مہ گیں گین گو کنن
ون چھس دوان ہر گلشن

نن پاٹھ مُہان چھم سن ژور
ارشہ خونہ جامہ چھس چھلان

کش کڈت لابونم دُورہ کان
نشہ ہتو چھو کوتاہ مغرور

دراس ہوان پے تارہ کن
آیس فلت منز معرکن

لایس فراقک ناد حُور
کت کیتو ملوم عنبر بدن

ہت رشک رودم سر حمان
بیت یاونس زت گوم سور

حالاہ دگر گوں بوزہ تو
نالہ دوان چھس نو بنو

لالہ رنگس کرنم زرور!
یاون نظرے گل گیہ برے

تاون بوون کوتاہ زرے
گراون کسو تھاوہ کن مہ پُور

کرہ نابو جامن چاک چاک
پرہ نابو سوز دلکی فراق

گرما گرم عشقن تندور
تن مے رگن چھم کش کرت

ژلہ ہی زسوزے من برت
شنون حدن میانوی سرور

دارے گیس انونم جنون
دارے دوبو چشمو مہ خُون

یارِ ستمگر پیوم کاڑ ور
ژل ہے بینر زلہ مے بنبور

لاگتِ گوسائی وِن دِمس
زاگت وہن زاگے ہمس

جاگیت گژھمنا لا نہ ژور
ژل ہے بینر زلہ مے بنبور

ہا احد زرگر دلبرس
سرخم کرِت روزِل بہ س

سرو پاونس حال با حضور
ژل ہے بینر زلہ مے بنبور

غزل

دیکھو دیکھو یک نگاہ سے میں شہید کیسا ہوا
دلربا میرے اوپر ہے ظلم گیر کیسا ہوا

اس کمان گر نے کمان پکڑی چلایا غمزہ تیر!
بر جگر تیر زہر ہے کارگر کیسا ہوا

بر سمندِ تیغ ہندی لے اکے آیا باتندی
دردمندی کے بدل زخمی رکھیر کیسا ہوا

یہ خنجر ترچھی نظر برچھی سے کم بالکل نہیں
رہ گذر پہ عشقہ ابتر دربدر کیسا ہوا

حق سے طرف دلبر دل ٹپکنے ہے لگا
ہاں کیا بسمل کب مشکل اثر کیسا ہوا

دلربا کے گالوں پر ہے کالی زلفوں کا ہجوم
چال زنجیر نالِ گلو گیر خال چنبر کیسا ہوا

باسجود خود میں پھرتا در وجود ملکِ دل
لاش میں ہے جلوہ گر وہ قتل گر کیسا ہوا

صد جفا بد لے تنا کھا کر میں بیٹھا اپنے گھر
خاک بستر راکھ بن کر پایہ سر کیسا ہوا

عشق نے تلوار کھینچی عاشقوں کے حلقوں پہ
بسم اللہ اللہ اکبر شام سحر کیسا ہوا

احذر گر بہ کمر بندے کمر کر سن خبر
عشق کافر کے لئے ہر دم سفر کیسا ہوا

کلامِ اسرارِ وجودِ حقیقی

موسوم بہ

غزلیاتِ احد زرگر

حصہ (۱۶)

(تصویر پیش کشِ راوی خانقاہ معلّٰی سرغنگی)

(تصویر عبدالاحد زرگر قادری)

ناشران

بسم اللہ الرحمٰن الرحیم

غزل

پنُن نور چھاو دور مولار
کل دربار چھو نشہ پانس

پنُن پان پانسی نثار
کل دربار چھو نشہ پانس

دمہ ہت وایو زیر و بم
کمو پان شیرہ سند پاٹھ خم

دادمہ ہالہ شولہ ناو نار
سبق گوڈہ پرژھ ژہ استادس

ایک تی یی ژہ چھوی ہاوس
نبک پاٹھ فیر و کج رفتار

ستن روقن اندر چھے چھی
وطن گت دت چھ کیول زی

بہ تن چھی لام الفس حصار
کرک پاش بند پرکر ہو ہو

مرک زندے سرک ہم سو
سورک فانی بقا بنگار

سندت سن پوٗر بن غواص
بزت دُرو چھ صدر چھی پاس

انت للہ ون در شہوار
سگت ہت وچھ پنن پرالب

زگت سوروی چھُ در قالب
سنگ ات بھگوان بہر مقدار

نثرت ہفت قاف تراوت گژھ
مثرت واحد سپن یک تار
زبر زبر تراو تھی بن لا
خبر بوز لانہایت گار!
ژسیت آبادہ منز وت چھپ
صفاقس منز چھ روشن ذات
ذراتس منز نبی مختار
احد زر گر چھ دُر ہاران
چھ لعلن لعل خسر یار

ژھت زاوِ جار سی منز اژھ
کل دربار چھ نشہ پانس
سر تیر از سرو از پا!
لبت گنج چھو منز ویرانس
لیت مرمر زندے بیدار
حیاتس چھو بینہ دوہ یارات
کل دربار چھو نشہ پانس
سخن محرم ہلم داران
کل دربار چھو نشہ پانس

غزل

مست گے عشقے متیے
بیت رٹ چانِ مارہ متیے
حسنچہ تھرہ چانہ بالکل
گلنار نہ کارہ پتیے
ہیرہ بن شمشکلہ لگو وزار
گاہ چون یان پیو گوشن

وتھ تراو دریچہ لتیے
وتھ تراو دریچہ لتیے
فلمت گلاب نہ سنبل
شیرہ تاج ہمہ چھی مختہ ہار
ویرہ چانہ ہیرہ کھت متیے
اہ آفتاب گو روشن

کیاہ چھی ژہ نورن قتیے
وتھ تراو دریچہ لتیے

نورک ملکوت افلاک
حور و غلمان ہت چھ مشتاق

سورہ پرپر چھ لوسمتیے
موتل وچھ نگاہبان

عاقل لدیت بہ زندان
کوکل چھ روخل کتیے

کارگر گیم چان مژہ کان
بارہ گوس بسمل نہ نیم جان

وارہ وچھ پارہ چھم دتھیے
پیو شہرہ چانو روبہ نانس

گو کربلا جہانس
وچھ کیت کشتہ گیمتیے

[illegible]
کیت منز چھ شمر [illegible]

گت کری جنون [illegible]
تہد چھی ژہ دہ دہ منز

سار سادہ کت کز دنز
دو نارہ آرہ کتیے

شولہ چھک ماران دہ
بولہ دان عوطہ کرتھک کل

بولہ گرابہ چھت تل متیے
وتھ تراو دریچہ لتیے

عبدالاحد زرگر
صورت چھ عکس دلبر

سیر قتس کرنالہ متیے
وتھ تراو دریچہ قتیے

غزل

[illegible]
مژہ راوستا دلبرم

رسہ عشقن مس چاوت — مژہ راوت دلبرو
نن کڈت کرتل کران چھک — سِن وگِن عاشق شہید
دون دوان ژھن ژھن جگر — در خاک ساوت دِلبرو
چھے زہ چشمہ حوضِ جنت — کوثرک زی پیالہ ہت
ہے ژہ تشنہ بر شہادت — واتہ ناوِت دلبرو
سرو قامت روے مہتاب — طرف میم جیم وت نصاب
حرف صاد چت شیشہ شراب — شولہ ناوِت دلبرو
ہر طرف چانِ زلفکے دام — عرب و عجم روم و شام
ہر بسر یم پختہ تے خام — بستہ تھاوِت دلبرو
نازکس سازس دِژت زیر — لگ مہ کرزے بم تہ زیر
رازہ بلہ آوازہ بند راز — بوزہ ناوت دلبرو
غلبہ گی کر چان لولن — طلب دِل گو عاشقن
جلوہ چہ گرایو ژہ عارف — تنبہ لاوت دلبرو
پیوم پیر اگاشر ژون بہ وجن — گوم فلواتن تہ من
نو ہنوم عشقہ جادو — کیاہ چلاوت دلبرو
گاہ ژہ عاشق بے بدل — گاہ چھوک معشوق بے مثل
گاہ ژہ صیاد اجل — کم تیر تراوت دلبرو

چال دیہات سات برسات
حال کسبات لال اثبات
چالو آسن شن حارن منز
زالویم تس شتہ دہ سنز
احد زرگر غرق دریاو
یاونک سامانہ ساری

چھک ژہ لاگان دوہ نہ رات
اوچھ ناوت دلبرو
پرانوتہ نوکتہ انہ بو منز
راوہ راوت دلبرو
تس وچھان یس چھو بنہ ناو
موژہ راوت دلبرو

غزل

راز بوزوسے وزمیان تن
باز دل منگہ ہس یوریہ تن
دمہ دمہ کعبس نمہ ناونس
خمخانک خمار دون عالمن
تشنہ چت تشنی سانہ ہر سات
بینی چھس بچال چینی خنجر
دینی سینہ دت بولہ خنجرن
سیم دندہارہ فل دھ زہ مرجان
موی چھس مشکین روی ہمچو گل

نازنین ماہ رخسار انتن
نازنین ماہ رخسار انتن
بمہ محرابس سجدہ داونس
چشمہ چھس چشمہ آب حیات
عشوہ چھس بے شک بہر کشتن
خونہ عاشقہ سیت ہیرہ بن تر
میم حلقہ شوبہ وُن غنچہ دہان
نیم خندہ بر فلک وزہ مل زن
خوی چھوس ژون جوین ہندل

بوی تمہ نشہ رٹ رضوانن
نازنین ماہ رخسار انتن

حالہ کمہ تراوُن زلف کج دام
زالہ لاگُن عرب عجم روم و شام

نالہ متہ رٹنس کالہ زلفن
زمزمہ اندرے تن ناوان

ہمرازن کُن جلوہ ہاوان
کم کم جامہ لاگ کامہ دیوان

قد صنوبر الف سرو آزاد
حدو لاحد وُچھان دیدہ انشاد

صد جان قربان تمن قدمن
ضربچہ شمشیرہ لاگم جلاد

عربچہ پدمانہ خونہ ل تہ پاد
سرگچہ چورہ ژورہ وچھ مس ہیہ تن

مدنس حدہ رستو حسنہ چکہ چاد
بدنس میانس دِتن آمہ ناد

ودہ ناعشقہ نارہ چھس بوللہ وُن
نازنین ماہ رخسار انتن

ہا احد زرگرہ وچھتہ ہاوان
تنہ تن ملہ وت جان جانان

منہ ذہی کاست ونہ عاشقن
نازنین ماہ رخسار انتن

غزل

لگوی لیس زلف کج دامس
تمس کیاہ کوم چھ آرامس

لگوی لوٹن سیاہ فامس
تمس کیاہ کوم چھ آرامس

شمع شولان بہ چار گوشس
اما ژورن وچھم ژور ہوشس

جمع جوشس بوشس کلامس
تمس کیاہ کوم چھ آرامس

عیداہ ژوان محیطن منز
مہ جیتھاہ آیہ ہارہ نس منز

چھ سیتاگت کران رامس
تمس کیاہ کوم چھ آرامس

مرس نینس ژہ زالن گاش
ذرس ذرس وچھک پریگاش

سرس پھر ٹھانڈ تمامس
بنان لیس یاد فراموش

کنن چشمی تہ چشمن گوش
ونان بوزان وچھان نامس

سنبال کر لولہ پیمانس!
بحال تھاو حس چہ مس پانس

زہ لعل قیمت اکس دامس
مران یم مرنہ بر دنٹھ از خود

سران تم گے حد و لاحد
کران سرہ ذات صبح و شامس

دِلو بیتہ رٹ کلک اخلاص
ریونت جایہ اردہ ساس

مِلو مِلہ ون الف لامس
نقاشہ وُچھ اندر نقش

پر کاشہ نورِہ کس رخچس
سوراشہ میلہ بے جامس

چھو راون راونس راون
یہ ہاون تی پتو نیاون

یہ کل چھاون چھو گمنامس
چھو بیتہ بسکین جانچ کان

سووت فانی وچھم عین فان
یہ کت بوزن سرانجامس

احد زرگرہ بنن دشوار
انن کیاہ راز در گفتار

نہ منز کلمس نہ رام رامس
تمس کیاہ کوم چھ آرامس

غزل

شوہ تپسی پرژھام شوہ شنکاین ووولونم عشقن تے
ویشس دیشس الیشر میلیت شیشس منز وچھ پان
پرش یامت ورش باونم درش دت درشن تے
منش مردا ساتک آسوس ذاتوک پتراوان
رکھ وید، یدر ویدہ، سامہ ویدا تھر ویدہ وستر سنیاس تے
خاصتر گورن ژور ویدہ ہاونم جوگ، سامانہ گنیان
پَوَن پرتھوی اگن بیہ آب زل کل کرکتہ وبرن تے
میگ مل گالیت رل بھگوانس کل رازدانس دھیان
ژنادرہ سری نندر تراوت ٹھوکرس وزہ ناون تے
شاستر مکھتہ اشاستر وانن دُون زگتن تابان
ماتا پتا بگنی برانا بالکس للہ ناون تے
ساتھاہ چوٹی ماری جھو لاسنی باگراوان
آکاش پاتال پرکاش میات سوگاش گژھو وچھن تے
نقاش کنوی نقشس لاشس نیلہ فلاش گے پریشان
بیندرہ پدوی ماری بیندراز افسر رساونہ ون تے

گویا منتھری وار پال نرہ پس سیوا کار شوبان!
آخر سروی منشانم بوزڈیو ٹھم دکہ کرن تے
پتنی کنیاہ سوتاہ تراوت کیولہ کیول پچھان
احدز گرہ ہوَن گرہ کر رازہ بلہ نازہ ناون تے
بَوَن واتت شون حیران پردن رویکسان

غزل

دردچہ پنہ ونہ کردک خامن
پردچہ شچھ انہ مردس لامن
کلمس دیوسبق اِم رام رامن
علمس داد ہتو خال فال نامن
دُور گو وسواس ویور تُلنے
من مات من العشق پژہ بامن
تن دِت بن سپن پکھتن نہ خامن
قم باذن اللہ گوم رہ بردے
کعبس طواف کرنہ احرامن
آلبس تن بیخ زھن گوجامن

نوش کلامن پوش وتھرے
نوش کلامن پوش وتھرے
کافرس کفرچ تعلیم چھے
بہ تہ تس اخلاص کرُ اکرامن
پُورِ ل اتھ واس کرُ الف لامن
وَن فقد مات شہیداً ے
قم قم دیوٹم کم دھوم دھامن
رُم رُم زندہ گی رندہ گم نامن
خوالبس شامل غفلت چھے
نوش کلامن پوش وتھرے

علم غیب ازمن چھوی زیر دامن
ژلمہ عیب یامت سرہ کرمے

ڈلمہ حس یان مس چاونس جامن
نوش کلامن پوش وتھرے

سوختہ گو سوارس نکتن لگامن
پختہ رفتار زانہ تمہ چی حے

تختہ تاج دِنہ آو بختہ نیک نامن
زِنہ برونڈھ آس بوپاس دُت مقامن

ررر

ررر

بینہ زانہ مولاتی زانو مے
آنا ونو میانی کینس غلامن

کلیتہ نشہ رنگ رٹو گل فامن
بلبل ڈیشت دیوانہ گے

الفتہ کوی فل چھوز لفکن دامن
نوش کلامن پوش وتھرے

سن پس عشقہ دودہ بن اندامن
وُن دیہ سوی ادھیے درپے

وُن احد زرگرن نامی نامن
نوش کلامن پوش وتھرے

غزل

دِل میون سوای دلبر
بے خارہ خار روزیا!

بلبل سوای گل زاہ
بے نالہ زارہ روزیا

مس پیالہ ہت بینہ زل
آمژ بباغ شششکل

تس بمبرس کڈان کل
بے انتظارہ روزیا!

ماہتاب وچھوم دوان دم
فلہ شلبس بو یک دم

آفتاب دور لم
بے تاب قرار روزیا

زھل لیلہ ہند سیاہ پوش
الماس شہار روپوش

کل کل متس چھو در گوش
بے دیدار روزیا!

زاہد سو شیخ صنعان
وچھ ہنزہ بناو شیدا

عاشق صنم وچھت زاہ
بے زنّار روزیا

حسنس چھ جاد ہانکل
عشقس رٹت برس تل

نشنس چھو عشوہ گرڈل
بے زارہ پار روزیا!

شمع چھو باشمائل
امّا وچھوم گرم دِل

جمع نہ پانپورس دِل
بے سوز وارہ روزیا

لوہ آیہ چھل چھلی تن
بر فرش گل چھ دُرزن

پردہ کڈ حجاب لولن
بے جامہ پارہ روزیا

شیرین چھ رشک شیرین
فرہاد چھو عشق شیرین

لیس آو مشک شیرین
بے سنگ شکار روزیا!

صورت عجب ستم گر
سیرت چھ روح پرور

عبدالاحد زرگر!
بے سر نثار روزیا

غزل

خالہ کیو زلفو نال ولو مواسن
لالہ کرو لاسنہ ایہ لولو

زالہ لاگ عاشق عشقہ اخلاصن
لالہ کرو لاسنہ ایہ لولو

گامہ ڈونب رلومت الخناسن
طعامہ چکہ خامہ مُرنے لولو

دامہ لگو خام ہوش نفسکن ترآسن
شن دریچن یم بند کرت آسن

من محو آسک چہہ لولو
دُون ہنار رنجہ دتو پنجہ الماسن

حضرت خضرن خاص الخاصن
راز باونم مویہ مویہ لولو

نازبردار لوگ حض الیاسن
شلہ گاش دلونم دلہ کن دلاسن

ہلہ باشنار آولیہ لولو
ولہ چاشیدہ دراو کلہ کن پاسن

گنیانک لباس پور سنیاسن
شنیاہ رُود زاگیہ لولو

منیاہ بندہ تس بس گٹہ کاسن
ژون دریاون زول دتو غواصن

بن ہیو بھیور اگیہ لولو
ژون دُرن پادشاہ دریتیم کیاہ سن

شینک شراب چوم چینون کاسن
دینوک مینا مے تہ لولو

سینک آئینہ پرزہ لیو خلاصن
مس چت مستی مست الاسن

بس کار تمن دیہ دیہ لولو
تس تس گارہ تس حس کنہ آسن

کامہ دیو ڈیو ٹھم منز عام و خاصن
جامہ نال پھس وہ وہ تہ لولو

لامہ نشہ خامہ چھار امہ بن آسن
رندن مرہ لوی زندے آسن

گندن دردچہ نیہ لولو
زندن باغاک چمن سگہ ناسن

ہنہ کارہ منز وتہ کنہ سر چھاسن
کن فیکن کت شیہ لولو

غزل

معرفتکہ جام عارفس در دست عاشقس دامہ چاوان
معرفت شریعت طریقت حقیقت معرفت وژھ ناوان
معرفت بربرستہ ون ناگن عارف وچھوم شولان
معرفتہ باغبان معرفتہ چمنن معرفت سگہ ناوان
معرفتہ باغس، معرفتہ کی گل، سنبل ہی تہ ریحان
معرفت گلہ گلہ چیوہ امہ بنبر زلہ بمبرس تنبہ لاوان
معرفتہ کوی اصول بوز بوز پوشنول تہ بلبل توے نالان
معرفتہ کوی نغمہ لگو بنبر راز س معرفت چت سو بوزان!
معرفت نے ساز وایان با ناز معرفتہ کی غزل خوان
معرفت صارس معرفتہ کی دُر گوہر تہ لعل مرجان
معرفت پھیران شش اطرافن معرفت باگراوان
معرفتہ عشقہ مس چیوہ احد زرگرن عارفس چھو تشنہ پراران

غزل

رای چھوری پنہاں تی آشکار
دَمہ دَمہ عاشقہ کرو دیدار

چھہ پتہ اوہ بنک محرم کار
دَمہ دَمہ عاشقو کرو دیدار

دائمیس قائم سیت اخلاص
ذِکرِہ نال ڈیوٹھم فکرہ بند لباس

دائمیس سیرہ زیرو بمہ چی تار
حرفس طرفس سیت کیہ زان

واوس واوس لگو پن پان
ضربس دردست لاتروار

دم رٹو محکم دَمہ دارن!
تیرن سینہ دارو بیدارن

ہمخانہ چھاوان نور فوّار
دُورن گرائے دِژہ بہادورن

اذکار لگ خارہ مستورن
حورن آو نور وچھ وچھ قرار

سانہ سانہ سنہک سات نامس
ذاتس وچھک ذات کیاہ چھس

حاطہ چھوی امہ کوی لیل و نہار
من تن بدن زول انفاس

سوی زانہ لیس بم واوگزرن
شن منز شعلہ زن دُون بند وکار

عشقس گیمت حسنہ زولان
عشقس چھو حسنوی تینہ لاوان

مشکن گومو عشقہ بازار
الفتہ لایوم زلفک دام

بند کرنم عجم عرب روم وشام
کاکلو عاقل کر گرفتار

وِزہ وِزہ لیس تھاوہ بیدار دل
تس گژھ بیشک راز حاصل

بس احد زرگرن و نوالیشار | دمہ دمہ عاشقو کرو دیدار

غزل

سامانہ ہیرت کتو گژھک پہ مانئے
چھوی قوس قزح بمہ محراب کمانئے
لاشک چشمن سرمہ سرگوک ثو بانئے
ات حسنہ کعبس کیاہ چھو امام لاثانئے
میم دہانس سیم دند چھی شو لانئے
روی باغہ رضوان خوبہ لشتن زندگانئے
ہل کارہ پھر پھر مارِ کاکل ملتانئے
ات نورہ بدنس نورہ پستان لوزانئے
از خونِ عاشق اتھ کھور چھک رنگانئے
ہی شامہ سندری جامہ زری چھم چانئے
متن دِل چھوم چھکانے دمن باوانئے

دامانہ شرن چون نندرہ تہن فدہ نانئے
دمہ دمہ دِل میون دون کمانن نمانئے
عاشق عشون دین و ایمان خرچانئے
ہت سی سیپارہ حرفہ حرفہ ژھ نانئے
نیم خندہ وچھ مے گل کو سم ہرانئے
جو یہ آب شیرین شیر شہد باگرانئے
نل ٹارِ نظر مارِ یس یس چھ بوچھانئے
تت حورہ مشتاق فتنہ وچھ وچھ شہلانئے
مجنون دِل میون کرت منظور فرمانئے
گل حرجری دُر تہ گوہر پیمانئے
ستن ملکن بوزم چھی سلطانئے

چانو قد شمشاد عرش پیٹھ جلوہ مارانئے
احد زرگر پانپورن گتہ مارانئے

موسوم بہ

غزلیاتِ احمد نگر

حصہ (۱۷)

(تاج بریلوی سجادہ نشین خانقاہ معلی شریف)

(شاہ عبد اللہ قادری)

نافعان

دسمبر ۱۹۷۱ء

نگرگھٹ شیخ نگر کا ہوا پیرا مصنف

بار تنقیح پیش

بسم اللہ الرحمٰن الرحیم

غزل

شوبہ دان معشوق وارہ وچھتن
ہادچھن کھو فرہیرہ تہ بُن

پرزہ ناوید چھی گاش دیدن
ہادچھن کھو فرہیرہ تہ بُن

پانے حستہ پانے ہوش
پانے چشمہ تہ پانے گوش

پانے سمع البصیر وچھ تن
ہادچھن کھو فرہیرہ تہ بُن

پانے دوہ تہ پانے رات
پانے ڈبوٹھم نفے اثبات

پانہ نش پانی سرہ کرتن
پانے اللہ پانے ھُو

پانے پرت قالبس منز روح
پانے ذاکر ذکر سُرتن!

پانے صبح تہ پانے شام
پانے معرفت پانے جام

پانے ساقی مس باگرن
پانے عام تہ پانے خاص

پانے لاگت میموک لباس
پانے میلت شش جہاتن

پانے شمع پانے پروان
پانے پانس گت ماران

پانے شوالان ہر الحسن
پانے آست چھوی شوبھو
فثم وجہ آیہ پرتن
پانے حبل الورید درنظر
پانے کنٹھہ نتہ پانے کیاہ
پانے وحدہٗ لاشریک ون
پانے ظاہر و باطن سوز
پانے بوزت پانے زان
ہا احد نہ گرہ پانسی سن

ہا وچھن کھودہ ہیرہ تہ بن
پانے دیدار وچھ روبرو
پانے وتحن اقرب پر
پانے نزدیک ذرہ ذراتن
پانے لاالٰہ الا اللہ!
پانے اوّل آخر بوز
پانے جلوہ دت ہر صورتن
پانہ منز پرزہ ناو پنہ نوی پان
ہا وچھن کھودہ ہیرہ تہ بن

غزل

منز بارہ منز میون وُن آسو تیئے
پتو باز فیرہ نا روزہ نا تیئے
ست پرنگ ستہ گوٹھ وتھراو متیئے
ست سنگ مژھ راو خوبصورتیئے
ژھنہ گیبہ ست ساس پن کھالان
وژھ والنجہ تس میہ آلو دِتیئے

کتو گوم لتیئے مارس پان
کتو گوم لتیئے مارس پان
ست رنگ بن بن چھک شوالان
مت تس کتھ کہن شرط الفتیئے
تتہ وہ سنز چھم بالہ پور متیئے
بژھ ہنزہ مالہ چھس نال تراوان

پژهه هنار لعل چهم مژهه گنڈ متیے
کتو گوم لتیے مارس پان

بو ماره کرنس خماره هتیے
شماره رس آم الماس کان

طو ماره چال چهم پاره گیتیے
زردچه مانتهره چهن لو ٹمتیے

نردچه چالہ چهوم هاره ناولن
دردچه تلواره کشته کرمتیے

بینه مے منه سیت بوسه تس دتیے
تنه بوزه بالہ گوم چال دولن

ونه کس داره برودم دتیے
زال زلفن چهن حلقه چار متیے

خال چهوم کاکلن ژهابه تهاولن
حال هوش عاشقن راور متیے

متکن شیشه تم تنتره لاگ متیے
خشون بوبه حسنه پوشن جان

عشقن عطارن تبه لا متیے
کتو گوم لتیے مارس پان

سجده ونه زاگ هژ مجنون متیے
مجده ناره [illegible] پریشان

سجده گاه چهوی اهاز گرمتیے
کتو گوم نیتیے مارس پان

غزل

دمه دمه دبو صدا بمه چن تارن
بوز اسرارن معنے ژار

دمسار بانازمتو گو کارن
بوز اسرارن معنے ژار

ده میان زالت ترا و فوکارن
چهه اکه زولنس از هوکار

وه وه تن زن بوچهه مه کلمارن
بوز اسرارن معنے ژار

سحہرن چھو لادت دون تلوارن
اہرن تمہ شابہ شیر خونخوار

زہرن پان ولو کر تمن دارن
بوز اسرارن معنے ژار

فکرہ سیت حی تراو شہسوارن
تکرہ پرمانہ ہت سوداگار

ذکرہ چار ضرباک گردش مارن
ستہ کورہ سنبران مہرن تہ دیارن

ستہ پورہ لیرہ پیٹھ کران شمار
اتھ کھورہ زردوان چھم کنتھن تارن

ستہ رش تنہا رود ستن غارن
کنتھ انزران گے ست عیارہ

گتہ رن پان زدل پتہ کوہسارن
بنہ صدورہ ہیرہ سمندر ژھٹہ مارن

ظنہ نیر نیر مے چھاو سبزار
سنہ پن تورم ژدون مخنہ ہارن

من موج بین چھم ہیرہ آبشارن
فن بنہ ہر فن تولان قوار

کن شن چشمن چھوم آب تارن
جنگ لوگ ہتس نہ پاز رفتارن

ننگ آبہ زلرس نرن کرن نہار
رنگ رٹو سنگ ساو جاناوارن

سنرس جاے رٹ در شہوارن
گنرس تابش دت انوار

تنہ رس منز وچھ ژھٹہ کیاہ مارن
نیزہ عشقن تیز آے بیدارن

ریزہ ریزہ کرکر دراک سنبل فار
نیزہ عشقنہ گو سورہ استوارن

جوش دت زرگرس عشقن خمارن
پوش زن چھس پھلان نوش سخنن

گوش دہوش تھاو تھ رمزن البشارن
بوز اسرارن معنے ژار!

غزل

ہشیار دِل بیدار تھاون سیت اسرارس
دزنا دمارہ ادہ تل ویور گلزارس

اندہ ونار بند کر بر ژیپ ہمت روزغارس
زندہ بن مدّور گنڈزہ شہ پر فیر پرگارس

گاشس سیت گاش گت ماران دردہ گہوارس
پاش دت آکاش چاش وچھان عین شب تارس

ست نارست نور پرزلت پور دیدہ عیارس
ست نارست مارکت چھ دشوار معنہ کیاہ ثارس

اُن بیہ نتھہ نُن چھُن نرشوے دراے باپارس
رُن زُر معنا دور کُل یمن سیت رُود دوہ ہارس

دیدار عاشق روی معشوق جوی انہارس
گیسوے دراز نال تراوِت چال گفتارس

عشقن پے بوز جلوہ افروز حسن شہارس
مشکن بوی بوز آیہ شب روز محو دیدارس

وچھ سیر دریاو بر ہواو چھوی نہ قرارس

دمگیر ہچھ واو زال چلاو دُر شہوارس
دون لج مان مان ترن گوفان روح چھو ہو کارس
سُن گیہ پشیمان دن یکساں نورس نارس
احارزر گر ہچھو خاور فیور سمسارس!
آخر ڈیٹھن تنہ اندر جاے نگارس

غزل

عشقہ پیر ممبورن جامہ کنز لئے
رشکہ میانہ آیہ کھی دورہ فل فلئے
چنگہ سوز بوز بوز سنگدل ڈلئے
پرنگہ خاتونہ وژھ رنگہ بارہ ملئے
وتہ گاش عامہ پرزہ لاوان
گلہ ہندہ بول بوشہ گلچین فولئے
سلہ سلہ تم رقم پر اکملئے
نیم تعلیم گوم باد فرقان!
گچھ تنہ رچھ چھے خال مخملئے!
کو چھہ للہ نادم وچھ منز لئے

ولہ یمبرز لئے آلوے پان
ہنگہ وارہ کھن نت جورہ نوشان
اتھ رس خط لکھ کتھ کر کلئے
نتھہ نن چندہ ان لعل مولئے
ملہ ہندہ مایہ آیہ قلمس زبان
میم نون فے صاد چھوی تندلئے
جیم چھوی الفس پان ولولئے
لچھ کہ وہ دورہ آم اچھ موہہ کان
ولہ یمبرز لئے آلوے پان

بخت سلطانی وِتویہ از لئے
رخت ملکوت مضبوط شویان

تخت شاہی وڈان حکم لاینز لئے
ولہ نینبرز لئے آلوے پان

عالم ارواح مثل نخلئے
عالم آسودہ منز فیران

عالم برزگ چھو روزت ژھلئے ؍؍
شام شہرن منز جام اوزلئے

خام بختس مس چاوہ ناوان
رام طالبس گی دام ہل ہلئے ؍؍

ہرہ شن طرفن دِت تجلئے
پورشن کرنم تمہ چی زان

درشن عرشکیو پایو تلئے ؍؍
نرانس کان وچھ لاسنلئے

پرانچ زان چھے تتہ ڈیدِ وان
جانس کن کن ہتو مہ فان ملئے ؍؍

زرگر احدس من رلِ رلئے
تن بیرون گل بدن چھاوان

ژھن چھنہ وصلس پردہ تل تلئے
ولہ نینبرز لئے آلوے پان

غزل

اندرہ نبرے تسند انہار ڈیوٹھم
بندرہ حسنکہ عجب سرکار ڈیوٹھم

عقلہ ہاو شکلہ اندر جلوہ افروز
دوکلہ دوکانہ دت عطار ڈیوٹھم

گہے معشوق لوٹان دین و ایمان
گہے عاشق ونان ولہ زار ڈیوٹھم

گہے زاہار ژت تسبیح وستجاد
گہے کافر گنار ژت زنار ڈیوٹھم

گہے چھم راست رو گاہ راست گفتار
گہے چوں فلک کج رفتار ڈیوٹھم

گہے چھوم دادِ لدِ دِل سنبلاوان
گہے الفقر فخری جامہ پیرت
گہے بوز سیر فرقان ژرھ ناوان
گہے وچھ مثل دربان دہدہ واناہ
گہے سوی راہ مسافر کوچہ بازار
گہے گعبس اندر بیوٹھم مجاور
گہے صیاد اجلک تیر تہ اوان

گہے در کف رٹت تلوار دیوٹھم
گہے بر مکر خود مکار دیوٹھم
گہے پوز اکران سانِ یار دیوٹھم
گہے شاہا بہت دربار دیوٹھم
گہے سوی خواجہ دنیادار دیوٹھم
گہے بتخانہ کوی کفار دیوٹھم
احارزر گر تمکوتن دار دیوٹھم

غزل

پایہ بلد میانو چھوی درمن تہ لولو
گرایہ ماران کنہ دورن تہ لولو
جوش گندنم عشقہ نارن تہ لولو
روشہ گوشن ژھالہ مارن تہ لولو
پورہ وچھنس چھومنہ ٹھہر نتہ لولو
راج پورچن ستورن تہ لولو
تاج بخشک سرکارن تہ لولو
نتہ وگنے آسہ ونہ دن تہ لولو

مابہ وجنس اخلاصن تہ لولو
مابہ وجنس اخلاصن تہ لولو
ہوش ڈولنم انوارن تہ لولو
نورہ برتس چھم نورہ تن تہ لولو
حورہ نی چھم مژہ راون تہ لولو
راج وچھومک ستن شہرن تہ لولو
گیہ پارمان مستورون تہ لولو
تنت سوزس چھونہ زاہ ژھن تہ لولو

شاہ سندرہ بیچھ شاہ دریچن تہ لولو
شاہ بنارن وتھراون تہ لولو
شاہ مقامن چھ شاہ فیرنتہ لولو
مابہ وجنس اخلاصن تہ لولو
نے درنے قمر بولن تہ لولو
پیہ حق سرہ ہو پارن تہ لولو
لے تمہ چی چھے عارفن تہ لولو
دمہ دمہ کاو مدارن تہ لولو
دمہ سیبت خونِ دل کارن تہ لولو
اومہ کارہ تی ژول طالبن تہ لولو
دردہ عاشق ژای غارن تہ لولو
پردہ تراوِت یارگارن تہ لولو
وِردہ وہ کر جادُگارن تہ لولو
مابہ وجنس اخلاصن تہ لولو
بنہ مس دِتو مہ کلہ والن تہ لولو
ونہ کس گوس منز حالن تہ لولو
تنہ احار زرگر نالن تہ لولو
مابہ وجنس اخلاصن تہ لولو

غزل

وسِ کرم صد پارہ جگر سس یارہ سنزے کرتلے
مشکہ سینتن بال بو ورایس عشقہ خنجر چھوم ہلے
جوشہ عشقنہ نن گبایس پوشہ تھرہ آسوم بہار
گوشہ گوشے ہردہ واون گل مہ رٹنم تھلہ تھلے
ہر شبے چھس انتظارہ یس بالہ یارس ون دوان
شر سٹھاہ چھم کر بوڈلشن زر ژلم ینبرزے

یژ گدائی ہژمہ تس پتھ مژ گیس سوی سوی کران
تژ چھ عشقن کرا ے کیژراہ وژھ مہ سوی ارہ ششکلے

نوش لب چھیس ہوشہ ڈ جمژ روشہ کوتاہ کال سُو یار
گوشنی تس میانو گونا بو گجس تہنزے کلے

گو کمن سیت پیو مہ دُور رکھیو مہ ارمان چھیس روان
نو بنو چھم نالہ زاری زالہ لاگت گو گلے

گارنے بو یار درایس نار منقلہ چھم وزان
لارہ کنو آوارہ کرنس بار تھو گبو کس تُلے

نادنن بازار دنیاہ پوشہ کس چھوی بے وفا
باوہ نُن چکہ چاو سُورتھ دادہ زُو لگو مسولے

لالہ چھوم یم کالہ شہار بلہ تراوت رُوبرو
ڈالہ کنو گردن بیدردن بو چھنا ونس ہر ولے

عارہ رستس نارہ دُومُت سینہ ہاوس کرا یم
وارہ کُرنم سوختہ بدنس مختہ ہار گوم فلہ فلے

لانہ آسوم کرانہ کڈنس میانہ گراوہ ونتہ واوہ تس
زانہ سوی یُس خون جیگر تادہ عشقنہ منز تلے

احارزر گر سوز جیگر ہاوہ کس سنہ تس سوا
تھاوہ بدوے کن فراقن درد دل سارو ی بلے

غزل

شیہ شیہ آم پے لایزالس
نے زالس لاگت گو!

مے مستی چھ موبہ کس پیالس
نے زالس لاگت گو!

روح قاتلن گنار موہ خالس
دہون سیت داد لاجوم

چھو کاملن کوس دوخالس
جنگ لگومت مہ تہ چنڈالس

سنگ چکہ منز گژھ مامومم
جنگ درازی وچھمہ کنگالس

ژن فتوے آم ہرتالس
دن لاسن سن ژاریوم

سن زایل بدن متوالس
کلمس چھم جاے منز دالس

الفس نال میم ڈیشوم
علمس ملاپ سیت قیل قالس

شوشناس دپان پوژ تہ رالس
روشناس نار للہ وایوم

زودولابس زیودت نالس
مکھ پرن وچھ مہ سکھ پالس

رخہ سریک ہیوچھوس زوم
سکھ مازکھ ماہ ہلالس

میموک مس جیم کجالس
میمس منز میم راویوم

میمہ رسنس ست میم نالس
بت میانس خط دوشالس

ہت زگہ دت پوچھ گوم
ست ہیوناہ کت سنبالس

ہلس ٹھولس مولس تہ مالس
کلس پٹ مے دامن ہیوم

ملس میانس دل دریا درالس
نے زالس لاگت گوم !

شیر سنہ زور کتہ گے شالس
فیرہ تس گو رنگ چھوس شوم

نیزہ ل ژلہ ل اشکالس
نے زالس لاگت گوم

احار زرگرن عشقفس رسالس
شکہ بربہ معنہ بوزوم

تشنہ مشتاق آب زلالس
نے زالس لاگت گوم

غزل

ملک چینے چینی آے وسے
شاہ چینس کتہ چھم جاے وسے

چینہ مستورہ وچھنے درایہ وسے
شاہ چینس کتہ چھم جاے وسے

چینہ شمع نمزہ چھی شولہ ماران
چینہ گاشی چینس پرزہ لاوان

چینہ پروانہ دِدِ بے وایہ وسے
چینہ طوطہ ہار چینہ پنجرس اوبزان

چینہ دردانہ اک اکس آپہ راوان
چینہ کنڈہ کران لولہ منہ لاے وسے

چینہ باغس فلمت چینکی گل
چینہ چمنن فیران چینہ بلبل

چینہ بولہ کیت ولنے آے وسے
چینہ بوش آو چینکن آبشارن

چینہ پوش گے محو چینہ غنوارن
چینہ ہوش نیوم چینہ فولیہ وسے

چینہ ساقی چینک مس باگران
چینہ دروست چینن چینہ پیمان

چینہ می چیوم چینی صرایہ وسے
شاہ چینس کتہ چھم جاے وسے

چینہ ونہ تُل وگہ نیو چینک سوز
چینہ بوزان چینہ سلطان شب و روز

چینہ لاو چینی ربابہ وسئے
شاہ چینس کتہ چھم جاے وسئے

چینہ نیرت دیو نم چین سنبہ لاو
چینہ ڈیشک معلق چینہ دریاؤ

چینہ موج مین چھاوان آیہ وسئے
چینہ پریو پت چین کرہ پرواز

چینہ چھم خوراک چینن آدم ماز
چینہ عاشق مارنہ آے وسئے

چینہ روقن گوڈہ کر چینہ وتھرن
چینہ مہرازہ چینہ ڈبہ بہہ ناؤن

چینہ مہرن پت چین ژھابہ وسئے
چین رُودم ژھپ ہت منز چینس

چین گم شار منز چین ما چینس!
چینہ رنگ کتہ رنگ ہت آے وسئے

چینہ برسر چین ہت احد زرگر
چینہ جامے ہیرہ بن کرت دربر

چینہ کشور زین عشقہ مابہ وسئے
شاہ چینس کتہ چھم جاے وسئے

غزل

لول حسنک اوشم دِلس!
آس ولہ نے عشقہ سلسلس

زول دِوان دوان کلس
آس ولہ نے عشقہ سلسلس

کمہ صورژہ پوشیدہ ہلس!
درایہ بیرون منز محفلس

چمہ خمہ ہت بلا تہ السس
رنگہ تھر گیہ پیدا ملس

فج یامت لج ہل چلس
جنگ انہ لوگ کنڈس تہ گلس

روح بخشنہ یلہ آو ٹھلس !
سوتہ ہم تھاون شاملس

ہو ملہ دن سیت آبہ گلس !
آس ولنے عشقہ سلسلس

نال گوٹل ول رایلس
ٹکرہ کرِ کرِ لوگن دِلس

حال نیہ ہند پرژھ رایلس
سیر کرنے ورایوس ڈلس

وُچھ مہ محیط منز ولہ وِلس
کاروگن شانتس شِلس

گت کرِم تت منزِلس
ست صورژ گیم رِلس !

گت بوزن تگہ ڈونگلس
خال ڈیوٹھم منز کاکلس

ذال ولنہ آم واصلس
مال ورد ست چھوی مایلس

فانی جامہ من نشِ چھلس
زانِ ونونم تت ماوِلس

فانی مان سپدن چھ گلس
زانِ یار چھم محرم شِلس

نان یار چھم زاگان ژھلس
جانِ یار چھم سیت قافلس

احد زرگرِ نشِ غافلس
دُور ژل پور تھپ کرِ دِلس

نور چشمن چھونہ جاہلس
آس ولنے عشقہ سلسلس

غزل

چھو نوری نور گت ماران
ژلوم دل ہت بوگوس دیوان

چھو نوری نور شمع پروان
ژلوم دِل ہت بوگوس دیوان

چھو نوری نورہ نشہ پیدا
چھو نوری نورہ کوی شیدا

چھو نوری نور ژو پار شولان
چھو نوری نور حضرت نور
چھو نوری نور و چھت تنبلان
چھو نوری نور بادہ فروش
چھو نوری نور دلک کستور
چھو نوری نور شلوک رازدان
چھو نوری نور لہ الا اللہ
چھو نوری نور شمس فولمت
چھو نوری نور شمس تابان
چھو نوری نور نتے ہنار پے
چھو نوری نور ہفت دریاو
چھو نوری نورہ نن ناوان !
چھو نوری نورہ سخن محرم
چھو نوری نور رنگا رنگ سوز
چھو نوری نور و چھان بوزان
چھو نوری نور زرگرہ دن
چھو نوری نور بنت احسان

ژلوم دل ہت بوگوس دیوان
چھو نوری نور ہت بہادور
چھو نوری نور پختہ لب نوش
چھو نوری نور مخمتہ مرجان
چھو نوری نور عجب ست نور
چھو نوری نور ہوتے ہا
چھو نوری نور روحس کان
چھو نوری نورہ نی ولمت
چھو نوری نورے درے
چھو نوری نور مئے عرفان
چھو نوری نور بمس اتھ آو
چھو نوری نورہ پرت عالم
چھو نوری نور انز راوان
چھو نوری نور وزان شب و روز
ژلوم دل ہت بوگوس دیوان
چھو نوری نور احد ہیرہ بن
ژلوم دل ہت بوگوس دیوان

کلام الملوک ملوک الکلام

موسوم بہ

غزلیاتِ احد زرگر

(تاج پوشی نسواری خانقاہ معلی سرینگر)

(شاعر و مصنف زرگر عبدالاحد قادری)

ناشران

زرگر برادرز شاہ ہمدان سرینگر

دسمبر ۱۹۷۱ء

زرگر برادرز شاہ ہمدان سرینگر مصنف

ہدیہ تیس ۳۰ پیسے

بِسْمِ اللّٰہِ الرَّحْمٰنِ الرَّحِیْمِ ٥

غزل

دین وایمان گوڈہ پرکھاوم — ادہ تس سیت دست ملہ ناوم
سینہ تعمیر ناز سنبلاوم — ادہ تس سیت دست ملہ ناوم
فکر عاشق قدم بقدم — مکر معشوق لاشک صدم
ذکر رابط ثابت ہاوم — کھن روحک چھوم ذکر خفی
دون عالمن سپنوم شفی — کن باہوش من بولہ ناوم
گفت وشنید سنوم دیدن — جفت وطاق پرمہ دلکن قصیدن
خفتہ نندرہ لاکرہ ناوم — پیوم عین شین قاف چمن
گوم نسیان کعبس نمن — صوم صلوٰۃ ما فوٹراوم
موتوا قبلاً تورک پیغام — میوٹھ کرمس معنہ مطلب درام
کریوت آہنکار سناوم! — کشف رنداں گو کشف عیاں
کشف دیوان گو کشف وجدان — کشف عرفاں ژرھ ژرھ راوم
کرنہ [illegible] چھم اصل رازس — سنز فراموش نشہ نے نوازس

منز نکتن فرقان تھادم
ادہ تس سیت دست ملہ نادم

برگ لحمس ژھایہ چھو آدم!
نرگ کائنات زینت چھو بادم

ترگ ابلق سیر کرہ نادم
ادہ تس سیت دست ملہ نادم

بادہ فروش ہت جام گلگون
احد زر گر شد عین مجنون

سادہ دل ساقین تنبہ لادم
ادہ تس سیت دست ملہ نادم

غزل

نور پیوم دریچن دور و سوس گوم
پور پیدہ حس گوم رادم ہوش

حور نشر اوتس دل از دست گوم
پور پیدہ حس گوم رادم ہوش

بوہ نے آیس زیوہ نے مس چیوم
شوہ نے بوزم چھو در آغوش

نو نیہ تریرت رہ رسہ پرزیوم
تا وجہ کرہ نم تنہ بس بس گوم

راوجہ دیوتم نم کھت توش
آوجہ شیشہ سیرہ زاول ٹھس گوم

گھوم گت پوسپرس شمعس ہت گوم
نیوم تم حسن یاونن بوش

دھوم پت جلوس زوم شامس گوم
در دانہ اخلاص سیت عشقس گوم

ہمخانہ ڈیوٹھم پنہ نوی اوش
در دانہ للہ ون منز صارفس پیوم

شوژ ایہ زلہ ماہرہ صنمس گوم
پوزایہ لامگس جعفر پوش

موہ ایہ وجنس ویوہ تس بارلیوم
پور پیدہ حس گوم رادم ہوش

درمس درتنہ ہرمس گس پیوم
زرمس ہرچنہ نوتارہ روحس گوم
لاگنیہ وچھ وچھ پچنہ ہاوس گوم
ناگہ لیبہ ہار پولن بالانہ پس گوم
لہر دریاو چھوم دوش بادوش
توورہ کدی آلو پورہ وایس گوم
پھیرہ ماامہ شایہ شیر قدمس گوم

ہرمس طرافہ گنڈنم جوش
پورہ پیدہ حس گوم رادم ہوش
آگنیہ کرنم باگنیہ نوش
بحر ظلماتہ مل اشباتس گوم
بحر حیرتہ نشہ لوٹ غیرتس گوم
دِت احآر زرگرن شش کلہ گوش
پورہ پیدہ حس گوم رادم ہوش

غزل

بہ بیند راز ناز پہ ناز چھو وابان ساز لتیے
سو آواز خوش آواز کرت پرواز لتیے
دِتم دل عشقہ سوزس پوزاگ ہت کونہ روزس
منک ستارہ پوزس انک رف تازہ لتیے
کنن گوم وگنہ ونہ وُن، کنو ہتو کن کنن دِن
منہ نشہ ہتو نہ پوزن انک آغاز لتیے
سرود چھ تارہ چارن نوان دل دل ہوشارن
پنج آواز مارن چھ کم شہباز لتیے

سو سوز در تن تریت گوتنی عاشق مرت گو
زندے سپہ وی سر نو رندہ کار ساز لتیے
پران زن آیہ فرقان تمی عربی غزلخوان
تتہ ماپانہ سلطان پران عشقہ واز لتیے
رلان بیں سعیت بارس پلان سوی انتظارس
ملان چھوی بار بارس تلان کیاہ ناز لتیے
چھ حورن شوق گومت سٹھاہ دل تنہ لیومت
پرستان یاد پیومت زری مہرازہ لتیے
سوتہ بوجاے خلوت مہ زدنم دم غنیمت
بم وزیہ نامہ کھونہ ہت دپ بیاض لتیے
دمادم مہ دتن بہم کرن دل میانو برہم
کران چھوس حیلہ کم کم پیمنا باز لتیے
بو فیورس روم و شامس لگت گوس زلف دامس
وچھم نال چھم تمامس زلف دراز لتیے
احذر گرہ منوشن سو سوز للہ ناو گوشن
تہ بوز بوز کیاہ چھ تو شن ضرب انداز لتیے

غزل

پیر حاصل کر جا ہلو
سرہ سخنن یک وات وانی

خیرہ نتہ چھوک ابرہ بیدلو
سرہ سخنن یک وات وانی

وزہ ناوتو دم ہانگلو
پرزہ ناوتو ست نور آتی

گرزہ ناوت روز شتکلو ،،
ست پروانہ گی یک دلو

گت کرہ نس ماآی پاتی
بیت شمعچہ گرایہ دد کلو ،،

رنگ وجہت ماتنبلو
تنگ بنتھی نیر ظلماتی

منگ زرہ گی ہت نورہ دلو ،،
کالہ بھورہ دیورا ہ تلو

لالہ گل چھی فلت اثباتی
پیالہ بربہ نیر زلو ،،

زالہ رازہ ہونز لگو کمہ ژھلو
چالہ کران آسو کسباتی

حالہ اکہ گوس حال مشکلو ،،
لاشس منز گاش مکھلو

چاش اوچھان گی آرہ کاتی
ناشس رندو کر خون دلو ،،

جوی آمتر آگرہ بلو
روبہ کن کیاہ خوبصورتی

سوی دریالار جل جلو ،،
خال سرہ کزر نفس تلو

لال سیتن وچھ نور ذاتی
نیال زالت زٹ منز لو ،،

نراو دنیاہ ہلا غافلو
چھاو شنیاہ تن آنہ اتی

راونس منز راو مجملو
گره سی منز سرو مطلبو
نره نی هندرت سلسلو
گژهه او چهان ذره ذراتی

سره سخنن پک دات والی
هره سی سیت روز دن راتی
احد زر گره بیدار ریلو
وصل کل چهوی اصل ریلو

غزل

سو بسو پهل حسنکوی گلزار می
ناز اکبر در بدن چهوم شعله ور
ست سمنار بر هوا چهی رهگذر
پر یه بیدر از گل پران میانی بیاض
مار گلمار س فرس تل دریتیم
یم چهه اره ساس عالم
گره ژلت گوس بے وجود و بی شهود
پیو مه نش بله وس طماع بیوفا
کارسازن پیده کرنم کارساز
نی بوه آسوس ذات نی آسوس صفا
اصل راز حق بوید کره آشکار
احد زر گر روز و شب سوزس اندر

رو برو چهوی جلوه رخسار می
کار هو هو داره بردت کار می
کت کرت از قطره کرنهار می
دریه کمنی یم غزل دربار می
تار زلفچه کر سو گرفتار می
نم چهه درمن پور کر شمار می
نه گلت وچهو عالم بیدار می
گو جمع اده دولت پایدار می
ماره نک تنتاره نک اختیار می
سی کرم قالوا بلی اقرار می
مثل منصور کهارنم بر دار می
بوز رهبر چهوی نبی مختار می

غزل

خالہ زلفن دل میون دل تہ لولو
نالہ فریاد بوزہ واصل تہ لولو

زالہ عشقنہ لگ کامل تہ لولو
نالہ فریاد بوزہ واصل تہ لولو

نار اندری گنڈ تم تندورس
کار میون گیاہ زان کامل تہ لولو //

ژہ وایم پھٹ ژون مضراب
شرن شرن گوم دن حایل تہ لولو //

گاش زالت سست گاش ہاوان گاش
چاش اوچھان صاحب دل تہ لولو //

چالہ کسچہ کر کہ کالہ صدرس
لالہ انبر آم حاصل تہ لولو //

شش طرفن چھم محیط نورہ دریاو
دن عینن سیت شامل تہ لولو //

سوی ظاہر باطن چشمن گاش
ناو بھند ماہ کامل تہ لولو //

بال نوتہ ست زال ہارہ گیم نیر
ڈال ادہ آم عشق منزل تہ لولو //

تور ڈیوکھم بے کار زیر تہ بم
یور عاشقن آمش ٹھل تہ لولو //

وتہ طبر آو بار نس منصورس
کتہ لاینہ آس جاہل تہ لولو //

بوی کنہنی کنہنس منز کنبر ھا
چھوی قادری میون سلسل تہ لولو //

احد زر گر پان پانس چھو مشتاق
سوچھ پانس پانہ مائل تہ لولو

نالہ فریاد بوزہ واصل تہ لولو

غزل

ضواد س دور روز بنہ کھے طوی
صواد س سیت بدلہ ون چھے

وعارس یاد کر آے ہر نے
صواد س سیت بدلہ ون چھے

نندر نہ مونس تھاوک شاف
بندریہ نئی بیہ سر یک تاف

اندری بہک نبرم پیے
سجود للہ ون در آغوش

دم ہت در وجود روز خاموش
موجودک گاش پیزہ لادنے

ژنہ ون سپنی غفلت دور
دونہ ون روبرو دلشک نور

شنہ ون ون دنھ نن وچھ حی
درون بیرون سکہ ژارسن

گوش تھاو غیب الغیب آلون
زنون کم وہ بارلادے

رنھ پنہ نوی چھوی ژانگہ زالن
کت بوز سوی گو وعدہ پالن

سیت خمخانہ چیت روزی لے
دون عالمن بلہ زالک نار

چھی دمس نمسکار!
تن کر بے تن ان کر موے

قلوب الاحرار پیدا کر
قبور الاسرار پانس اندر

بانس ٹھان دت کر سیوے
حی آسن وچھ ژپار آباد

نئی آسن چھے اپچ بنیاد
لئے کر سپنی عبانے

زرآسیت لیش بنہ بے زر
سوی گژھ منظور پیش زرگر

احدس کروفا ٹوٹھی دے | صواد س سیت بار ملہ دن پچھے

غزل

مدتہ مدید تسنہ گذریومت | مہ تہ تس گومت بائے
عدت دینن پترن پیومت | مہ تہ تس گومت بائے
زہ بروٹھ عارفو معرفت چیومت | منہ تس انہ دن ہے
تنہ دار منصور کارہ وگہ نیومت | یتھ زورہ ہتہ بدنور چمکیومت
ست گاش آس ازلیے | پرتھ گیہ امہ کوی انوار پیومت
العشق تارن یتھ دیہ دیومت | تت سبت عاشق لیے
کل کوثر چت وارہ تیز یومت | بازر حسناک یژ پرزہ لیومت
زرہ زرہ چھس حی زی | شانژر دل فی لول گرمیومت
سنہس ہنزہ ہنار پریم پیدہ گومت | تن من دتہ نس سیے
فنہس فنہک لال ملہ پیومت | اخلاص دون منز لور تختیومت
اتھہ واس پے درپے | الماس تمہ شابہ چھوی مدریومت
سجود در عمیق چھم تیلیومت | موجود حے درے
وجود شہود نور بندہ چھیومت | کینژن لاگہ نے طاس ریومت
کینژن گومت رے | کینژن نہ بوہ بوہ ڈکہ پوریومت

نرگس آگر دانہ وزیومت عالم زندہ کرد نئے
اغس چھم احساز زگ دیدہ تے
مہ تہ قس گومت بائے

غزل

چھت شفق دت گلنار گلن
امت چھ مشتاق بنبر زلن

وتھ چھ کاکل گل سنبلن
مت چھ مشتاق بنبر زلن

پردہ منز راوت گل گلاب
دردہ سجدس منز گل آفتاب

دردہ منتھر لج آرہ ولن
مت چھ مشتاق بنبر زلن

گلہ پھٹ کی یم گل بادم
دل بلبل لوٹان یک دم

سلہ بوش آو گل مخملن
کالہ کاسن مس لالہ زارن

زالہ دل لگو پہ ہیزگارن
پیالہ در دست چھم مسولن

گل سمن پت زونہ زیبان
ولہ نازرہ پان عشقہ پیچان

ڈلہ ناہوش می نوش دلن
گلہ کمہ سنہ پت گل زعفران

خون جگرک بربہ پیمان
گل خوبان زاگان ژھلن

کیت گل پھل دریک چمن
سیت ہاوی ہن گژھ دلن

ایت وہ کر گل کنولن
مت چھ مشتاق بنبر زلن

ست سنتہ راو تتہ عیارن
گت ینہ مارو دِر شہوارن

ونہ چھ معلوم تور ڈونگلن
مت چھ مشتاق ینہ زلن

قافس صاف سوار محکم
کیف تازن لاپچ لاگم

ہیم وچھان نون دادہ گلن
مت چھ مشتاق ینہ زلن

احدنہ گرہ بوی ہیو پوشن
لے رکھ سیت صاحب ہوشن

پے سیرک چھ نشہ کاملن
مت چھ مشتاق ینہ زلن

غزل

ینہ ساقین وتنم جام مخمور
تتہ وانم الران زی کنہ دور

ونہ دن واس گومیانو منہ کستور
تتہ وانم الران زی کنہ دور

راز پرزن وعظ چھوم فرمادان
ناز حرفن تن من گو ادیزان

تازہ ضربن ونہ دان ساز وسنطور
منقل زال بلکل گال دعدہ پال

تل پاتال ژھل پھر چکہ مارڈال
پھل سنبھال دِل ونھ گژہ منظور

تتہ ترٹہ لیس کھٹہ منز باگ سینس
انہ گیٹہ وچھ خورشید نازنینس

کھونہ منز رٹہ نور ژھٹہ گرہ گورگور
سِیارا نزرن بدر روزہ ودِ قالس

تھد قیمت پید بوزہ تت حالس
ودِ تجلی ڈلیشت سد کوہ طور

کن تل کرد ایکن تن کتھ فاش
سُن فل کرژ دن دریادن ناش

سن دل درای دل دینه کنه سن
سیم بلبس چیچ ژهای پیه بن
نیم شب دچه حوره میجک نور
سیر شاه کی گوهر پیه زلاد واد
دیارن کم لال مه نال تراوم
میخارن دتو خمارن فتور
ست مقام انزران آوا استاد
احاذ گره نامه پردامه چیت صدور

تنه دائم الران زی کنه دور
چیم چیدیه گرابه دتکه بالفن
سیر عالمن دره دروازه دتکه تراه
زیبه دم چیخ دنیا دویه فوکه فیور
شیارن اکه اکه پیه کهادم
تنه دائم الران زی کنه دور
ست رازبن داحار چهک بنیاد
تنه دائم الران زی کنه دور

غزل

تاره دل گوم عشقنه افسانے
ماره کلمار نال گوم زولانے
سره کاکل فلست تهره سنبل
سره منه چه الفاک انمانے
دمه دمی دیهم انکه کن کم
حی حیاتک سره چهیس چشمن
کهی کاست چاه فس پیمانے

هاره طوطس سیت لوگ یارانے
هاره طوطس سیت لوگ یارانے
کیره لامی چیس سیتن ریل
بمه محراب نازک یاه هاوتم
بریه راوس خالکه فورانے
می لوگک مس زن دن جامن
هاره طوطس سیت لوگ یارانے

شوبون حسن کعبس جنگ امام
لوبون میون دل بنیو تکوی غلام

خوبصورتس چھ رنگہ رنگہ سامانے
ہارہ طوطس سیت لوگ یارانے

پختہ کارن شیرین گفتارن
نکتہ دانن رنگین منقارن

مخنہ ہاراہ گنڈنم دانہ دانے
می خوشس تس صاحب ہوشس

لئے رژ کیاہ تہندس لوبوشس
نئی سوزن کرنس دیوانے

ستہ سیبر چہ کتھ ہنز کرنم زان
ہتہ زِوہ چھم لولیاہ بوزہ نادن

متہ سوی لیس بوزہ نم داستانے
عشق و حسنس گاہ جنگ گاہ مان مان

دشون پتہ سور لومیون جسم و جان
مشکہ ڈالیاہ ہت آم جانانے

احد زر گرہ ون دیوپان پانس
سن تہ اوگن تس یارہ جانانس

دارہ موژہ رتھ و چھتن عیانے
ہارہ طوطس سیت لوگ یارانے

غزل

یم اچھہ پوشس مے وچھ پھلم داغ ژلم ما
کم گل سنبل تنہ ولم ، داغ ژلم ما

کس ونہ وسی دین و ایمان لوٹہ ہت گوم یار
لیس پاد جگر کہ خونہ ملم داغ ژلم ما

ماہ پارہ سندام خال و خطن عالمہ کرام

گھوارہ سی منز نور جلم داغ ژلم ما

مے شانہ شوکتہ گل یومن ہو چھ وہ ہاوان

فی شانکی نیشانہ رلم داغ ژلم ما

پروانہ سنار پاٹھ سوز عشقس منز گذارم ساتھ

پروانہ تس یم پرمہ تلم داغ ژلم ما!

اچھ حسنک عشقنوی معنے چھ وژھ ناوان

گچھ تراوِ تھ پرسو علم داغ ژلم ما!

آبس تہ خاکس رل کرت گوم گل مہ گنے یم

نارن تہ واون نیاے تلم داغ ژلم ما

من سرہ ے ! اندر ابہ ڈونگ کھا جیم ڈر

عنصر اربعہ ہت مہ ژلم داغ ژلم ما!

نارس تہ نورس گورہ کرکر پور لہم کان

دارس چو منصور موج تلم داغ ژلم ما

بمبور نتہ تلور لاگت گلشن منز ژاس

عنبر باغن دیور تلم داغ ژلم ما

عنبر مشکن ننگ تہ ناموس کرمہ فراموش

عاشقن چھ ہوی رام کلم داغ ژلم ما

For Reference Only

نحوات صرف منطق و فلسفہ مہ زلان آو
شہوات از اثبات گلم داغ ژلم ما

حیاتہ کی یم جام لب ریزدت مہ ساقی دراو
ممانہ نِش دِلس مہ چھلم داغ ژلم ما

ہوشیار زانن رمز عاشق بوزہ کیاہ نادان
الیشارہ وی سیت قبلہ ہم داغ ژلم ما

دم ہت دمہ جایہ خلوت ہت مہ پانس سام
کم کندہ لولچہ قورہ دلم داغ ژلم ما

زرہ زرہ کِن اثبات احد جلوہ ماران آو
زرگر سنہ زیور مہ چھلم داغ ژلم ما

Academy Of Art Culture & Language
Acc No 9269
Class No
Book No
Price
Date
LIBRARY 1985

(جملہ حقوق بحق مصنف محفوظ ہیں)